滿洲報

(第三種郵便物認可大正十一年七月廿四日) 發行人 王子山 編輯人 金念曾 印刷人 金念曾

(本報價目)每月一圓三角六個月七圓二角全年十三圓八角報費先惠郵票不收(外國除日本概加郵稅)(廣告刊資)一行十二字起碼一日每行一圓特別地位加倍長期者另議以上俱以現大洋為本位但朝鮮臺灣日本及其他國即以日本金幣為本位

發行所 滿洲報社 大連市山縣通一四二番地 電話 編輯部(長)五一三三番 總理部(長)二〇三四番 社長室(長)二八四番 振替貯金口座(大連)三七七三番

THE MAN CHOU PAO 142 Yamagatadori Dairen Manchuria

昭和七年九月十八日

韓復渠劉珍年兩軍 畢竟以砲火相見

砲聲震濰縣郊外形勢已重大 劉軍在膠東韓認為一大癥結

據某處接電膠濟路沿線高密濰縣平度昌邑各地駐紮之韓復渠系國民軍與駐紮該方面一帶之劉珍年軍十六日夕刻忽然開火砲聲隆々聲震濰縣郊外戰局已有重大化之形勢查其原因據稱平素因警備區域問題互相反目其與張學良一線相牽之劉軍駐紮該地在韓氏殊認為一大癥結因此國民軍乃奉韓之密令以至開火云(十七日青島急電)

韓復渠已馳往濰縣城 調遣軍隊固膠東防務

衛隊忽奉命出動開拔抵濰縣 日方與韓軍公安局商保僑

濰縣現有韓軍九旅十六日蝦蟆屯站有滿載軍火之貨車三輛停車 十六日馳往濰縣之韓復渠偕副官二名旅長二名同入濰縣城 內該地日僑雖尚平靜然華人却極動搖刻已準備避難查平度地方有日僑三四名坊子總領事館員一名現已急往濰縣關於保障日僑生命財產正與韓軍及公安局交涉中(十七日青島專電)

韓復渠忽對濟南衛隊下令出動 因之該軍即分乘軍用列車於十六晚十二時抵濰縣 又韓因勢將開火已向膠濟沿線青州以東膠州調派軍隊鞏固防務(十七日青島專電)

查財產準備開火 韓劉兩軍兵力

濰縣電報電話已皆不通 膠濟車亦一時斷絕

據十六日由濰縣來人談稱華方自四五日前即調查華商財產當時日僑均以為排斥日貨迄今始知其為開火之準備矣又由十六日起由濰縣所發之電報電話皆不通據稱十六日晚間濟南青島間列車將一時杜絕現在韓復渠軍約有八九萬劉珍年軍共持有武器者二萬五千此外尚有五千人共達三萬人蓋因地盤狹窄最近努力擴大勢力云云(十七日青島專電)

沈鴻烈之警戒 已派陸戰隊急登岸

沈鴻烈聞韓劉兩軍衝突深慮戰局擴大為確保當地治安於十六日夕刻派陸戰隊百名急遽上陸已■城陽出動擔任警備(十七日青島專電)

匪焚掠双城

十五日夜八時約有匪賊千名襲擊中東南部線双城堡縣城掠奪放火暴虐已極繼續戰鬥至十六日午前九時該地有日僑十四名尚不知安否(十七日哈爾濱專電)

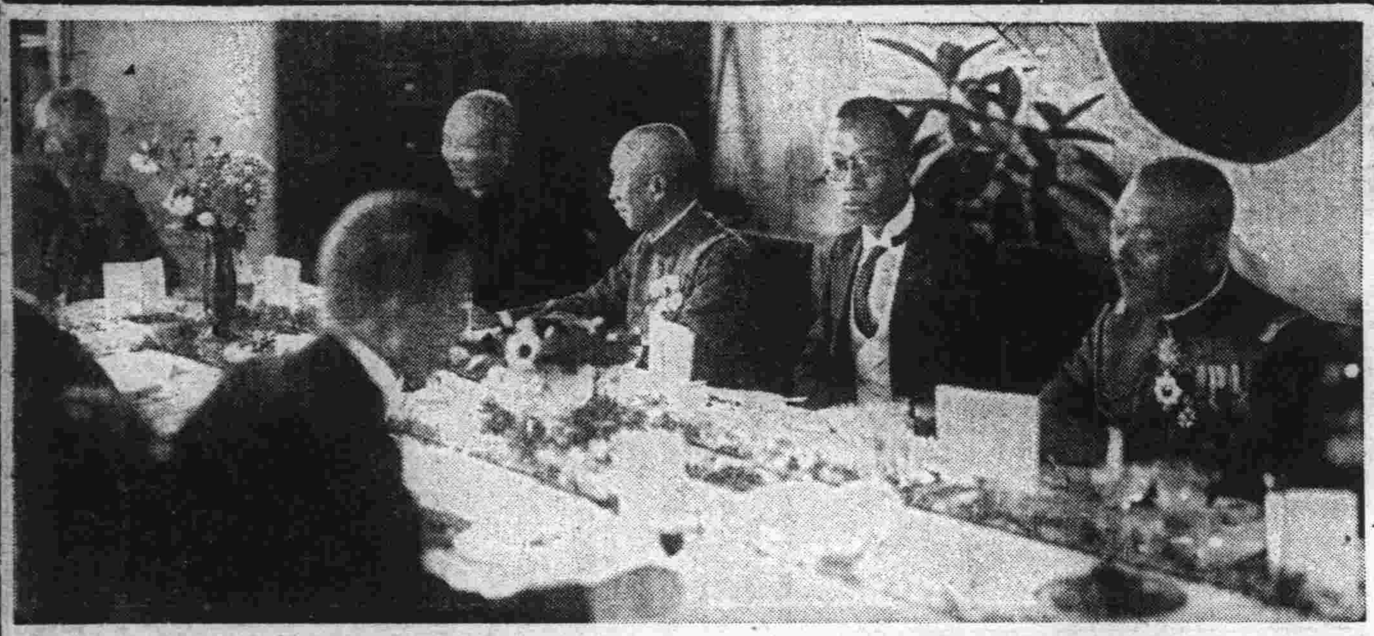

△……執政府之午餐會……▽ 執政兩側爲武藤全權及小磯參謀長 全權之左爲鄭總理孝胥

衝突眞相尚不明 韓有包圍之險

惑星倘發動又屆內爭期

關於駐昌邑之韓復渠系軍與劉珍年軍之衝突華方尚嚴守秘密故不得判明眞相然據十七日當地某處接電謂韓復渠接得發生事件消息後十六日已急遽馳赴濰縣一方張學良蔣介石平素即對韓復渠加以防範故韓軍有被張蔣兩軍及青島沈鴻烈軍等由津浦線南北包圍之危險又依韓之態度如何或將與平津地方諸惑星以發動之機會今者恰值中國軍事季節是以極堪注目云(十七日北平專電)

北平報界論調

識倚賴國際攻政府當局

北平本日(十七日)之各報之社說與昨日同樣所論仍為議定書問題並會論及對日之抗議及各國通牒之內容然均嘲笑九國條約之引用指摘國際會議之無效而世界日報京報等主張對滿武力討伐又北平新聞謂法律上之政府所在地洛陽僅留一人最高機關之中央政治會議之常務委員三人均不在南京行政委員長則永住上海租界云云痛罵中央體無完膚(十七日北平專電)

上海鮮僑被毆

各路聯合會決請罰警官 日總領事館已開始調查

當地之各路聯合會關於鮮人自動車監督毆打事件於十六日午後一時開緊急常任委員會協議對策結果決議如下

一、使該署長退職

一、嚴重處分暴行警官

一、工部局責任者須對日領事館以書面及口頭表示陳謝之意

一、工部局責任者須對被害者賠償損害慰藉料

右之希望決定於十七日會同村井總領事擬聽取當局對此之意向云(十七日上海專電)

當地總領事館警察關於鮮人自動車監督代表者六名於高頓署及自動車公司側各關係者到場之下開始調查加害者高頓署員自動車公司支配人宵特等似漸反省自已之非云(十七日上海專電)

臺灣同鄉加入聯合會

各路聯合會因受當地在住台灣同鄉會二百名加入之請求於日昨之常任委員會協議之結果滿場一致可決承認其正式加入云(十七日上海專電)

待接到反駁 或全不過問

日外省對華方抗議之態度

南京政府對日本之承認滿洲國謂侵害中國主權會提出長文之抗議日外務省尚未接到此抗議書待接到後擬一一發以反駁回答然外務當局以此種抗議不成問題日本之承認滿洲國迄今已宣言數次與一切條約均不相抵觸故中國側之抗議雖全然不過問亦可(十七日東京專電)

中國方面今後對策

駐美公使館發表之兩項

當地之中國公使館關日本之承認滿洲國發表中國側今後之對策如左

一、要求聯盟用最强力手段使承認在法理上歸為無効

一、向九國條約署名諸國發送日本背反條約之覺書喚起注意(華盛頓十五發電)

警戒遊行中 通告日使館

僑民勿出外

北平公安局對日本公使館通告如左 明日之九一八記念示威遊行行列之兩側附以警察軍隊市街均大行警戒以取締暴行但猶恐有萬一於當日請日鮮人幸勿外出(十七日北平專電)

重任已達成 全權回奉天

十六日宴滿方要人致詞 深信永保密切友好

達成承認滿洲國重任之武藤全權十七日午前九時偕幕僚隨員視察駐劄隊守備隊衛戍病院憲兵隊警察署領事館等後午後零時二十分由新京乘特別列車歸奉矣(十七日新京專電)

又訊武藤全權於十六日晚在大和旅館公宴執政總理以下官民百餘人(已見新京通訊)即席致辭如左

十六日晚招待滿洲國要人席上武藤全權之致辭

本日於鄙人到任後最初訪問國都之機會乃欲恭請執政閣下並各位值此國務極屬多端之際仍蒙執政閣下以次多數光臨實鄙人最感光榮者也閣下並各位今春以來忘卻寢食以盡瘁於建國之偉業以至今日其功績實應於建國史之第一頁特筆大書關於此節吾人對其努力苦心不禁深表敬意焉

不待贅言滿洲國乃以王道為治國之大本我日本則以皇道為安民之綱領其根本之統治精神完全出自一軌尤其不得不斷為建設人類最高之精神文化所選之一組友邦也

同時日滿兩國並依完成鞏固之經濟團結始得保障兩國民生活之絕對性也如斯日滿兩國無論由無形上言之或由有形上觀之均處於不能割斷之關係故相信必須相倚相輔以為貢獻世界文化而邁進至於實現之途為兩國官民就中如閣下並各位及吾人須眞認識兩國共通之重大使命捨小異就大同披瀝赤心俾於融々和樂之中以決諸事庶幾必有所得矣敝人所相信無疑者由建國迄至今日兩國既能保持親密之連繫願今後亦同樣向確保密切之友好關係前進尤是日滿兩國前途實屬洋洋推其進路必非盡屬平平坦坦者故特對此深有所感焉本日既蒙賜光而無豐肴幸諒鄙等微意之所在開懷歡談是為至盼茲謹舉怀祝福執政閣下並各位之健康云

九月十八日 武藤大將之辭

今天是滿洲事變勃發的記念日、去年的本月本日、張學良的軍隊、在奉天城外、炸壞滿鐵線路、因此日本獨立守備隊、奮然蹶起、把他們擊退、起因這一件事、遂惹起東北舊軍閥與關東軍的全體大衝突、更把滿鐵化作一時的兵火非了、可是拿著柳條溝炸壞鐵路的事件、作個記因、這不過是一個導火線因為先前就在能誘起大事的危險、在中日兩國之間、牢牢潛藏、那危害東亞和平的可能性、又把釀了不少日子、就像那中國官憲的排日態度、亦是橫行已久、彷若無人、然而日本和日本國民、只得隱忍再隱忍、到底忍有這事變、纔有當然的這個結果、這一年裏頭、敗殘的兵匪還在各地方出沒無常、治安上的維持、還不能十分如意、因此在滿洲同胞、日夜驚恐不安、滿洲國的民衆、也不得高枕而眠、這是一件大可痛心疾首的事、我關東軍因為要迅速的恢復治安、簡直是不眠不休的盡心努力了、可是一再沉思這個難局、須給日滿兩國民族以極大的試練課程、又是以為皇天賜下來的無窮恩寵、憑着兩國民的齊心協力、不能不去打破難局、那是不必說的、等到把難局打破的時候、開首便能開拓兩國洋洋的命運、那活氣瀰漫的東亞新時代、也能即刻到來、這是吾人所深信的

看看原先曾有「光從東方照來」的話可是東洋諸民族在近世中委靡不振、把東亞的精神文明、被西歐的物質文明壓倒、那光也日久不放了、但是西洋的文明、如今對於人類已經看不到有甚麼好處、當這個時候、把新生命鼓吹到世界的人類、確乎非東亞的精神文明不可嚮

滿洲事變、確係東亞民族復活的第一聲、又是報告新時代要來到東亞的晨鐘、吾們對這種眞義、要十分去認識、所以在這事變的當日、萬不可忽略過去、必須有善處的方法、又加着本月十五日我日本國、已經正式承認了滿洲國、不論建設如何困難、不論前途如何遼遠、只要日滿兩國協力同心、融和團結、並不為難能達到目的、古人有云有志者事竟成、今天當這事變勃發的記念日子、不禁發生無限的感慨、特借放送的機會、說幾句以上的感想、最後得要向那日夜精進和那建設事業的日滿兩國民衆、並那建設的犧牲諸士英靈、謹致敬意

滿洲事變勃發 一週年有感

關東軍司令官 武藤信義

客秋張學良之軍隊、卒然破壞我南滿洲鐵道之一部、我獨立守備隊、奮然而起、立即擊退、乃惹起張學良軍與我關東軍之大衝突、南滿一帶、遂化為兵變之鄉、歲月不居、已匆々過一年矣、若按前此滿洲舊軍閥、恃若無人、橫暴已久之事實、苟聽其自然行之、放置不理、將惹起日華兩民族間可恐之大事件、不但擾亂東洋和平、且有引導世界大亂之虞、是誠內外有識之士所深憂慮者也、所幸天佑日滿、因此次事變實與兩國民一大試練之課程、使在暴戾聚斂不知飽足之張學良秕政下呻吟苦惱之滿洲三千萬民衆、明瞭時機已到、然蹶起、着手建設新國家之偉業、雖曰人事、豈非天命哉、驕者不長、乃天地之原則也、張學良一派、以一夜之間喪失滿洲政權、其麾下二十萬之軍隊、忽然離叛分崩者豈偶然之事、況日本帝國之軍隊者、即皇軍、本正義之舉、行仁義之師、膺懲之不能敵、更毫無足怪哉、蓋天祐正義、故滿洲三千萬民衆之正義發露、不過期年、新國家已告成立焉、謂非天祐乎、嗚呼盛矣哉、然試靜觀其前途、想倘橫有幾多之障礙、尤宜慎者、此際民衆、當以附和雷同為戒、不可不履正蹈義、協心努力、以精進遵行日滿兩國國民之大使命、吾人大和民族者、按其字義實為大而和之民族、我官民務必本此兩字之義、而發揮其本性、滿洲國官民、亦宜服膺天時不如地利、地利不如人和之格言、同心協力、一致和、如是行之無誤、則期勿背大命、從此滿洲國之前途、能担坦蕩蕩、遵行王道、而造成日滿兩民族之幸福焉、茲者、正當事變勃發一週年、對於確立極東民族勃興之基礎、招致東洋永遠之和平、促進大偉業進展之日滿兩國軍民等之熱血至誠、努力奮鬪、表示謙腔感謝、同時對於為遵行此民族的大使命幾多貴重犧牲之同胞英靈、深致敬意

既訴於九國約加入國 並令顏惠慶通告國聯

華方通牒及訓電之大意 仍是希望列國有効措置

國府於十六日夜向加入九國條約之英美法意以下十二國發送長文通牒於當夜十一時業已發表大意如左云 日本之承認滿洲國確與九國條約相抵觸故對過去一年間由於日本在滿洲之行動發生之事態深望處以正當且有効之處置(十七日南京專電)

國民政府於十六日對在日內瓦之顏惠慶發出訓電着以中國政府名義向國聯發如左之通告

自去年九月十八日以來日本在滿洲所執行之政策乃為慘殺暴行日本之連續的行為之最大目的在擴大領土滿洲國之承認乃日本違反由於聯盟規約第十條所保障之領土保全之證據所謂滿洲國者乃日本軍國主義之產物由日本建設維持且支配之日滿間調印之議定書全部係日本之命令即作成事實上之日本之保護國也中國之主權領土保全及世界和平由於此議定內允許日本駐兵權一事必受重大脅威日本於聯盟審判決定前承認傀儡政府者為故意無視聯盟之權威蹂躪之行為也顧聯盟對出日本承認所發生之事態應即時取用最有效之方法(十七日南京專電)

審議報告書 日方之希望

聯盟帝國事務局長澤田公使於十五日以書面向事務總長寳拉門氏關於報告書審議述日本代表部之希望如左請求為之傳達於理事會之議長

一、李頓報告書之審議在報告書到着後經過六週間後開始之

一、日本政府於此期間中作成對報告書之意見書得由本國特派代表到日內瓦(十七日日內瓦專電)

福本關長招舊關吏 發表退去命令

今後稅關嚴禁舊吏出入

已經一再報道之日本帝國承認滿洲國同時由日滿兩國間蓋印簽字之議定書則關東州內如大連海關及稅關並建築物宿舍等統於大同元年九月十五日議定書蓋印時起歸為滿洲國所有特委任大連稅關長以舊大連稅關及附屬之一切所有管理權是以福本大連稅關長於十五日午前十一時在舊海關內召集中華民國關吏英國人前秘書鮑達等三十餘人發表滿洲國稅關長命令飭彼等退出並限期於十六日令彼等攜其私有物件退去封印舊大連海關嚴禁一切舊海關吏隨便出入俾於滿洲國所有之大連稅關之名實相符合將來或使用大連稅關之一部云

青藏兩軍交戰

中政府已發給軍火 但運至戰線須三月

三月廿三日以來西藏青海兩軍在中國本部與西藏境界海拔地方一萬五千英尺之高原繼續交戰 此係西藏之達賴喇嘛於英國援助之下計畫實現大西藏之獨立青海軍頃向南京政府請求補給彈藥武器聞政府已發送來福槍及彈丸十萬粒但送至戰線須三個月之久云(十七日南京電)

滿洲中央銀行奉天業字總支行廣告

開設年月 大同元年七月一日開始營業

業務要項 專營各種存款放款滙兌貼現及普通商業銀行一切業務

總行所在地 長春

本總支行所在地 奉天省城大南門內路西

電報掛號九九九九

滿電話 通線 二五六〇 四五六四 直線 經理室四六五七 營業室四六五八 傳達室四六〇七

日電話 營業室二七一九

日長途電話 營業室二四五八 經理室三〇七三

所屬各支行所在地 哈爾濱、長春、大連、營口、安東、開原縣、四平街、公主嶺、撫順、吉林、綏化、雙城、黑龍江、山城鎮、遼陽

本總支各行營業時間 自三月一日起至十月末止每日午前九時開辦午後三時止辦 星期六午前九時開辦正午十二時止 自十一月一日起至二月末日止每日午前十時開辦午後三時止辦 星期六午前十時開辦午後一時止

滿洲報奉天分社

奉天商埠地、十一緯路(馬路灣) 電話(滿)四二三四番 (日)四二六一番

牙痛藥餅 生乳藥餅

最新發明 主治諸般牙痛五分鐘立刻斷根永不再犯空前絕後百發百中之神奇靈藥

第一生乳神藥 主治產婦乳汁不通乳汁不足滴點全無服此藥十分鐘後乳來如湧泉功效神速萬應萬靈

大連德記大藥房總代理各埠藥房皆有代售

工業區國民市場啓

逕啓者敝市場登報聲明場內地皮租據到今年九月期三天以內如數交款如果不交款拿房作價恐未週知特此聲明

九月十七日 工業區國民市場啓

禁治產緊要聲明

鄙人有逆子孫時棹字雅亭年二十九歲係安東三區楸樹村人自幼失學即不務正業敢詐拐騙偽造字據嚴寫責管仍不悛改於民國年間曾在法院聲請禁治產權兼登報宣佈以防親友被其欺騙現在新國家初立滿日韓人雜居恐逆子再有偽造字據拐騙錢財行為除在安東法廳重行聲請立案外合行登中外報端聲明以廣週知

安東縣三區楸樹村孫前銘謹啓

鋪墊出兌

板魚製造販賣商製造機具完全部廉價出售家賃低廉地點爲現在與將來均有希望之聖德街本通如有相當之信用先納半額現金餘者按月零付亦可希望者趁未兌出之先早速直接來談以免向隅

大連市聖德街四丁目十七番地 大倉貿易商會

瀋海鐵路出售青紅磚石灰片石廣告

為廣告事查本路存有大宗紅磚青磚石灰片石等料品質優良堅實耐用茲為應酬主顧起見價值格外從廉如願用者請至大西邊門外一經路九緯路東頭瀋海鐵路附業課接洽可也特此佈告

大同元年九月七日

奉山鐵路管理局啓事

為聲明事茲有營口永世街商號正興源保得王慶恩承租本路營口葦塘地畝拖欠租金現大洋九百二十三元八角三分至民國二十年十月二十日交清承還保條一紙於事變遺失此項保條無論落於國內國外任何人之手一律作廢特此登報聲明

先施雪花香

代理處 大連 洪順祥 營口 協源茂 先施分莊啓

日政府承認滿洲國後 英美法意等報之批評
政界則取靜觀事態推移態度

當地外交界及消息通間對日本之承認滿洲國頗爲重視尤以就於承認爲前日來爲盛行

英國

議論大概豫想之事而對今次之決定格別惹起一般人之驚愕然遠東問題之重要性今已爲各方面是認殊以受衛動之自由黨系之新聞克羅尼克爾揭載如左之攻擊社說矣

日本之承認從國際道義之見地爲最惡劣之方策其責之一部可歸諸對日本軍國主義注油之英國政策也爲此日本取毒血主義視國聯美國李頓報告如糞土而增長傍若無人之態度隨而限於日本軍國主義之光焰不滅世界將不能見太陽之光於此際仲裁也和解也皆不能解決中日間之紛糾故除援助中國之國民運動以顛覆軍國主義外別無他策（十七日倫敦專電）

關於承認滿洲國保守黨之機關報衣威寧克報支持日本之行動曰

關於滿洲之明白事實其他諸國限於自國之通商上之權益不受威脅雖對日本從來之行動如何嫌惡乃至對將來抱有如何之憂慮而無公然與日抗爭之意也一般之滿洲國人以喪失中國之市民權之結果其所感及愛國的憤從彼等從來之經驗觀之爲不可信限於日本官吏及軍隊之努力滿洲國將爲人民之安住地已爲明然若日本官吏及軍隊眞能使滿洲國爲樂土而亞細亞大陸依彼等之努力而化爲穩靜圭澤之地時神經質之外交官與職業的國際主義者勿論作何感想可暫視彼等之措置也（十七日倫敦專電）

美國

斯廸生長官及國務院對日本政府之承認滿洲國依然沈默而愼重注視其經過翰拉爾得利標報社說曰

美國官邊一般的意向以依今次日本政府之承認明爲侵害九國協約者然在國聯未出以何等之行動前美國政府對滿洲國出以外交的斷絕事則爲滿足擬與國聯協力國務院以滿洲國問題須適用所謂胡佛原則對南京政府主張予以同情而希望李頓報告書爲打開中日兩國局面交涉之基礎也（十七日華盛頓電）

法國

法政府關於日本之承認滿洲國一避却批評然觀恐法政府不執獨自行動仍與英美國聯保守緊密協調而出以同一行動關此之意見有於李頓報告發表後而發表之見解一方注視今後事態之推移之態度而達報於十五日在報上揭載從今次之承認問題恐在遠東發生不快突發事件之觀測論說曰

爲中日問題切望決無日本退出國聯等之事何以言之例如日本即退出國聯而問題僅不過移諸九國協約國之手耳此各國從其利害關係須爲極力廻避者也日本對在自衛權之發動所許者及與列國之條約尊重上默許者就此二點之識別而須反省也（十七日巴黎專電）

意大利

日本之承認滿洲國爲預料意大利亦決不引爲意外而意大利國以日本之承認滿洲國日本爲難避免者此以日本之經濟勢力爲其通商及人口安插而求一堅實市場更從日本與法西斯蒂意大利須求同樣之分配點思之對日本則表同意一方官界雖向避批評而一達官作如左之言曰吾等苟爲關心者爲維持和平廻避軍備競爭及關於意大利之遠東貿易之市場之保持也乃爲全取中立之立場者也（十七日羅馬專電）

滿洲國經日承認 已得完全獨立
滿日兩國締結議定書

九月十五日日本政府已先列國而正式承認滿洲國其爲遠東平和極堪紀念意義最深之日滿修交條約已以日滿兩國之外向中外宣明矣回顧客歲九月十八日滿鐵沿線柳條溝之一角爆發事變以來正滿一年在滿蒙之地保有特殊權益之日本於事變突發以來犧牲所有之犧牲將兩代把持東北政權之張家軍閥之惡虐非道特起正義之師以期由久經暴等軍權暴政與搾取之痛苦中拯救民衆實現滿蒙平和之樂土而經日軍苦難進擊之結果卒得掃滅跳梁之匪賊一方滿蒙三千萬民衆依其民族的歷史的自覺企圖新國家之獨立卒於本年三月一日宣言新國家獨立繼於九日在新京舉行建國之盛典包羅奉吉黑熱所謂東北四省及東省特別區呼倫貝爾等滿蒙全域廣袤實達七萬四千方里之新滿洲國乃於茲完全獨立資源豐富之樂土平和之鐘聲已響遏雲霄矣邇來歷經半載關於與國聯及其他列國之複雜外交事情並新國家之承認手續尤其於日本政府之立場曾持愼重態度之關係上乃與新國家即時承認之輿論聲浪同時進行一切準備手續及經過樞府御前會議之可決遂於十五日午前九時十分于兩國政府間完成最後之調印茲者事變以來正滿一年終至達成此光輝燦爛之日滿之締盟結合矣

以議定書及聲明 送交駐日各使
同時並令通告國聯 又向駐外各使傳達

內田外相於十五日午後四時將日滿議定書成文及帝國政府聲明之英法譯文送交在京各國大公使同時着日內瓦帝國代表部通告聯盟事務局又對日本駐外各大公使館亦一一取同樣傳達之手續云（十六日東京專電）

鄭揆致電 齋藤首相

鄭國務總理於議定書調印完了後向日本齋藤總理大臣發出如左之電報

本日與貴國武藤全權大使爲確保東洋永遠之和平締盟兩國之協力議定書之調印已完不勝欣快特此謹表祝意

鄭總理向本庄軍事參議官發出如此之謝電

本日受貴國正式承認現在議定書調印已完遙向閣下特表謝意

謝外長致電 對外陸兩相 表謝意

滿洲國政府以謝外交總長之名於十五日午前十一時對內田外相荒木陸相本庄軍事參議官發出如左之感謝電

本日午前九時十分貴國武藤全權與我國鄭總理調印日滿議定書首尾完了於此滿洲國始成國家團體之一員得以貢獻於東洋和平欣快之至滿洲國之有今日實爲閣下高誼決斷之所賜茲與三千萬民衆共表謝意（十六日新京專電）

接到調印消息後 各方面之表示
日政府當局及政黨首領 均行發表談話聲明

當地接得滿洲國承認調印之報道各官廳一齊揭揚日滿國旗政民國同各政黨首領均發出聲明書極言其爲至當於街頭行祝賀大進行午後四時及日滿議定書帝國政府之聲明及首相之談話漸次公表號外鈴聲響及全國極東恒久之和平於此出現內田外相由東京放送局之略號向全國民放送其決意及信念（十五日東京電）

藏番意圖緩兵 糾紛須速解決

南京訊、某方接成都電、川康軍收復德格後士氣倍盛、分兵肅淸石渠白玉同普鄧柯等縣、藏番退過金沙江青顆嘛嘛寺、據江扼守、川康軍本擬一鼓作氣、進攻昌都、而達賴迭電乞和、派瓊讓爲代表負責交涉、前方暫停軍事行動、請示解決、查川康軍最初原定三步計劃、第一步收復甘瞻、第二步攻取大金第三步收回民七失地、但關外地勢險要、道路崎嶇、藏番扼險拒守、負嵎自固進攻殊非易易、乃自軍事發動、至今未及三月、川康軍突飛猛進、迭克名城、進展至岡拖河邊、實爲初料所不及、惟軍興以來、耗款不貲士卒苦戰數月、已形疲敝、關外幅員遼闊、縱橫數千里、兵力布置亦感困難、僅以一隅之財力、應付全盤戰事、尤不免左右絀、而達賴方面、亦因迭次失敗、軍心渙散、情願乘機修好、停戰言和、一面派員向川康軍前敵將領交涉、一面託西康商會代表姜清源、轉懇劉文輝、懇求劉電前敵余指揮相機辦理、如果達賴誠意悔過、不妨用政治手腕、解決康藏糾紛、聞余指揮業將應行討論各點、飛電請示、一、派員議和、究由中央指派大員前往負責辦理、抑由川政府負責派員交涉、二、交涉和議條件範圍應先籌計劃綱要、俾交涉時方有伸縮把握、三、兩方議和、應指定適宜地點、惟據康定來電、達賴雖假意言和、仍力圖反攻、數次偸渡均被擊退前線刻間軍事行動雖停、德格等地仍在緊張中且天氣將寒、已需棉衣、我軍前線兵士、僅有單夾衣、而飲食方面因運輸不便、大米無從輸送、兵士僅食乳酪、違反生活常態中央昨日接劉文輝電、請速定大計、俾趕籌應付、以免曠緩藏番兵之計、中央現正熟籌中

蘇俄通牒滿洲國 爭東鐵所有權
根據中俄奉俄兩協定 俄政界對此頗爲重視

蘇維埃政府於前十二日對滿洲國述中東鐵路之機關車已讓於蘇俄之事曰中東鐵路依北京奉天兩協定屬於蘇維埃聯邦所有爲在滿俄兩國之共同管理下者而發同此意義之通牒於十六日將其內容發表而當地之政界以蘇維埃政府對滿洲國強硬論中東鐵路之完全所有頗爲重視云（十七日莫斯科專電）

粵陳實行緊縮政策 決定裁兵五團
第二教導師團一律裁去

廣州訊、第一集團軍總司令陳濟棠、日前鑒於軍費浩繁庫收奇絀、積欠各軍軍餉、勢日有增加若不從速節省、勢必更難收拾、故經月前召集會議決定由七月份起、實行裁員減政、所有一集團直屬各部餉薪暫以七五折發給、但此項辦法係以三個月爲期在此三個月期內、設法將各部駢枝隊伍、力行裁汰、然後恢復原狀、昨據總部消息一集團裁兵五團計劃、最近業已決定、其辦法係將一二三各軍原轄之第二教導師團一律裁去、祗留第一教導團以後各軍之第一教導團名義則統稱教導團、而將某團番號刪去、再就各部隊中之駢枝或新編而未足額之隊伍、着手裁去兩團、使符裁汰五團兵額之數、業由總部下令各軍之第二教導團、長赴日結束遣散並規定每團發給遣散費五萬元、由本月份（九月）起所有各該團軍餉即行停止、聞此計劃實施後下月（十月）起各部軍費當可照常十足發給云

又訊、陳濟棠因財政支絀、遂實行節省軍費裁員減薪、以試辦三個月爲期、至十月一日起恢復發給但因目前粵省財政、雖經當局設法整理收入日見增加、收支仍屬不能相抵、不得不繼節省以減輕人民負擔現特決定於十月一日起、將各軍直轄第二教導團裁撤按月減少十餘萬之負擔恢復官兵十足支薪、聞此次所裁者、爲第一軍第二教導團趙灝部、第二軍第三教導團葉敏予部、第三軍第二教導團鄧輝等三部總部明令現已發出、限令於九月底辦理遣散結束、將士兵一律遣返各軍、補充缺額云

蔣介石對刺張案 主張折中辦理
庶使於國法人情而能兼顧 各方電請中央特赦鄭繼成

濟南訊、前山東軍務督辦張宗昌、被鄭繼成擊斃一案、究竟善後處置如何、爲各方注目之焦點、而中央各要人之意見如何、尤爲一班人所亟欲得知、省主席韓復榘、因向中央各要人電告本案後所接蔣委員長介石等覆電、僅來電已悉、寥寥數字故對於處置方面、殊難作任何主張、省整委張葦村、日前分電蔣介石汪精衛各要人、陳述個人主張、請於國法人情間廻旋爲解決本案善人後之原則、頗爲適當、聞蔣介石八日已由漢來電覆張葦村、謂刺張人犯、宜依移送法院判決後、科罪太重、再援特赦條例辦理、庶於國法人情而能兼顧、並有電致韓、文內大致相同、又聞山東省黨部呈中央黨部、請轉國民政府飭山東省政府飭請特赦鄭繼成之電、九日午後始發出、電中歷述張宗昌禍魯罪狀、措詞懇切、請特赦鄭繼成無罪、以洽輿情而慰民望、同時並另電國民政府主席林森、及行政院長汪兆銘、軍事委員會委員長蔣介石、請俯納群情、鼎力主持、茲覓得各電分誌如下

蔣覆張葦村電、濟南省黨部張葦村委員鑒、魚電悉、刺張人犯宜依移送法院判決後如科罪過重再援特赦條例辦理、庶於國法與情而能兼顧也中正庚秘

省黨部呈中央電、南京中央執行委員會鈞鑒、張逆宗昌於本月三日在濟被鄭繼成刺殺、一切經過、諒已在鈞會洞察之中、查張逆起自綠林、目緇師干、逆跡所在、殘民以逞、据魯三年、敲朴爲娛、苛政於猛虎、及率獸而食人、山東三千七百萬民衆之膏血、半盡於賊子聚斂之手、闖獻無以喻其暴、黃巢無以喻其惡、且仇視本黨、附擄革命、陳先烈英士慘被刺殺、魯諸同志、多被戕害、十七年五三一役、尤於頑抗不支之餘包結□□造成慘案認賊作父、自絕國人、其親敵賣國雖張邦昌猶有不及、是眞歷史上之奇惡、豈僅軍閥中之大憝、本黨弔民伐罪撫綏魯人、統一以還、即懸令緝拿此賊、一以爲黨國除害、一以爲民衆復仇、乃逆命苟延、久逸法網、弋獲無從、逐稽顯誅此次逆賊來濟、魯人方擬呈請中央申明討賊之令、以正誅逆之典、乃有鄭繼成覓先代國法手誅之、此舉在止個人固爲復父仇、而魯人之讐、則已全復、殺一讐人、而國家正誅一賊子、是故以言國法、則先及逆賊、而後及鄭、以言人情、則何有可原、賊無可恕、且古有族孝之禮、刑有原情之赦、爲此電呈鈞會懇祈轉行國府、明令追溯張逆罪狀、論其死於國法、故特赦鄭繼成無罪、以治輿情、而慰民望臨電屏營、無任迫切待命至山東省黨務整理委員會叩佳

省黨部呈林汪蔣電、南京國民政府林主席、行政院汪院長、漢口蔣委員長均鑒、上中央執行委員會一電文日、張逆宗昌、待命之至語、特電奉聞、敬祈鈞座等網群情、鼎力主持、無任翹企聆轄之至、山東省黨務整理委員會叩佳

邵夫人電援鄭繼成

前北京々報社長邵飄萍夫人湯修慧女士（現任北平京報社長）以鄭繼成在濟刺殺張宗昌、爲黨國除害、並替父報仇、孝義之氣、令人欽仰、特致電國民政府、及山東省政府請即釋鄭、以彰公道、原文云、洛陽國民政府、及山東省政府諸公鈞鑒、鄭君繼成、手刃禍國殃魯、陰戕先烈、貪谷晉犧之罪人、功在國家、是爲忠、誓復父仇、是爲孝、誅羆爲義、忘身爲烈、忠孝義總、薄海同欽、就繫數日、脅人訪尙慰々者、接踵節門、與情可見、伏祈出以英斷、立予省釋、以安衆心而彰公道、邵湯慧叩

德國正式通告 不參加軍縮會
德外長致翰軍縮韓議長 視會議經過以決其態度

據德外長諾伊拉伊特致軍縮議長韓達森氏之書曰在軍縮會議確定對德國適用之最終的解決方法前德國不參加會議而依會議之經過如何以決其將來之態度（十七日日內瓦專電）

德國政府於十五日對韓達森議長已正式通告不參加軍縮會議矣並述限於不容納德國之要求而與會議絕緣之旨已在當地公布矣（十七日柏林專電）

中國銀行 特種欵存廣告

特種活期「零星儲蓄」以平日樽節所餘之欵零星儲蓄積小成多可作下列等項正用

零存整付（企業治產・婚嫁儲蓄・失業預防・娛老基金）

預計將來有正大用途於平時分期預爲存儲以備到期支取一筆巨欵者宜採用此種儲蓄

如每月存洋十元繼續存十五年到期可得本利四千四百八十五元五角二分倘再延緩十年提用不再按月續存可得本利一萬三千〇八十七元七角九分

整存整付（企業治產・婚嫁儲蓄・其他基金）

凡儲有整欵未至應用時期不欲動用或擬俟合社等基金及其他企業公積金不動用者均宜採用此種儲蓄以期滾入利息愈積愈多如存三百四十二元十年滿期可得本利一千元如存一千一百七十四元二十年滿期可得本利一萬元

整存零付（養老年金・子女學費・遺族卹養）

預提一筆整欵備作將來額定用途分期支取者宜採用此種儲蓄如存一百元十五年後開始付還再分十年繼續不斷平均付還每年二次每次可付還本息四十一元七角共付廿次如存洋五百元十年後開始付還再分十年繼續不斷平均付還每年二次每次可付還本息一百二十二元〇七分共付廿次

存本付息（養老年金・子女學費・遺族卹養）

凡欲存本不動而以所得利息以備按時支用者宜採用此種儲蓄

又城內設有倉庫兩處日站設有倉庫一處專做皮毛鬃尾及貨物押欵併代理中國保險公司保險業務等手續簡便利率從優如承惠商請至敝行接洽

大連小崗子 博愛醫院 電話 長五四六七 六八〇九

各科診療 入院隨意

健康相談 骨折脫臼 各種肛門病 驗血檢菌 阿片嗎啡癮治療

電氣治療（愛克斯）光科 齒科技工 普通 異常 分娩

院長 孟天成 副院長 日冲飛那

新設 奥町分院 電話 八五一〇 七六九

商部註冊 靈芝商標 天津 **馮氏斷癮救苦金丹**

中央衛生試驗所化驗全國禁煙委員會張主席題贈（除毒務益）

天津特別市 展覽會得特獎（一百分）衛生局化驗註冊▲社會局出示保護▲直隷省長傳諭嘉獎▲山西省署核准備案▲天津警廳化驗註冊太原警處出示保護▲漢口警處核准備案▲上海商會給證獎勵▲風行海內六十四年（本堂自清同治七年設立）此丹專戒嗎啡海龍英等毒及鴉片煙癮輕者一付用十天重者三付分兩星期用均能和平不吐不瀉痛苦毫無於不知不覺中將癮斷淨且飲食增精神煥發已呈各省官廳化驗註冊復經天津煙台濟南河間黃沙河安國昌黎無錫宜興涿鹿紹興等五十七處拒毒會試用成效卓著戒除者指不勝數收到各處謝函證明書▲前曾逐日在天津各報披露每付收回藥本現洋一元本堂爲補助拒毒起見如蒙各縣拒毒會函購者價目尤格外克已以盡濟世之心外埠函購加寄郵費八分或用郵票一百十五分替代

本堂發售此丹已歷六十四年非似市上藉廣告售假藥騙錢欺人者所可比擬是以本堂備有影印功效證明錄如將此廣告剪下附郵票二分當即奉閱

益世保胎膏 專治婦人小產滑胎一症功效異常百發百中四貼一元 郵費八分 影印功效錄承索即付

總號 天津法租界天祥市場二層樓上 **峻芝堂** 分號 天津西馬路宣講所前九十四號 ▲招請外埠經理處▲遼寧經售處震泰報局 哈爾濱道外正陽街口歐羅巴行經理處 遼寧總經理 軍署大西門內 震泰報館 電話 四二一七 三〇六七 外埠函購須附郵票壹百二十六分如匯寫票等大西門內郵局付可也

五淋斷根新藥發賣

一盒斷根 得利格諾賓（Dorigonobin）

此劑爲大阪醫科大學醫學士福原正義先生所創製爲性慢病五淋斷根之新藥一經服用確能立奏效果

（五日分金一元五角）（十日分金三元）

總發賣元 **日本橋藥局** 大連市信濃町四十番地 電話八三六二番 振替大連四四九七

淨面水 垂二十年經驗 確保立除 面上疤痕

大瓶現洋壹元 小瓶現洋五角

主治 酒刺粉刺 面生疤痕 雀斑汗斑 各種色痣 疥積斑點 皆有奇效

奉天財政廳斜對過歐美藥房

大瓶現洋一元小瓶現洋五角 外埠函購加郵四角

代理店 ●昌圖德泰玉 ●鐵嶺義和堂 ●海城素恩藥房 ●公主嶺三合公 ●鳳城振豐恒 ●本溪湖慶和成 ●鐵嶺和發久 ●海城華西藥房 ●金州老德記 ●營口營口藥房 ●開原城裏開順成 ●橋頭驛王鳳池 ●吉林五州藥房 ●千金寨信仁堂 ●蓋平天一堂 ●普蘭店康德記 ●四平街驛和發瑞 ●大連華泰藥房 ●遼陽義和堂 ●大連西崗康德記 ●長春中西藥房 ●安東益增遠 ●三十里堡驛志順成 ●蓋平成春堂 ●大石橋衛生復 ●瓦房店儒裡藥房 ●長春義和謙

奉天稅務監督署對過 歐美藥房東號

德國淋濁斷根特效聖藥 **梅濁冠星** 六小時奏效 一星期斷根

全世界名醫公認的唯一淋濁特效藥 專治一切手術注射不克奏效的重症 功效靈速準確遠勝一般普通淋濁藥 現在全世界上還沒有這樣進步的製劑

一 奏效神速：成分高貴。效驗神速。富有利尿。鎭痛。殺菌。消毒。收歛。防腐等特效。一經服下。尿道之刺痛。立即消除。分泌之膿汁。漸見減稀。種種痛苦。均無形消滅矣。

二 藥力顯著：服藥六小時後。小便即變藍色。此種藍色。完全由於藥力奏其清尿殺菌之效用。與市上各藥之利用色素者絕不相同。若用顯微鏡檢視小便。即可見無數已死之淋濁菌存於其間也。

三 照常生育：藥性純正和平。服之毫無副作用。絕對不致發生障害胃腸。刺激腎臟等弊。且病愈後能照常生育。絕無妨碍。

四 永遠斷根：殺菌力特大。爲任何藥物所不及。即多年不治屢藥無效之老白濁。服之無不藥到病除。病愈後永遠斷根不發。

五 手續簡捷：無手術注射之痛苦與麻煩。而功效之靈速則過之。

▲每盒二元五角 函購寄費加一

▲梅濁冠星實驗說明書函索即寄

上海白克路六五六號 柯爾登洋行 獨家經理

奉天十一緯路第七十三號 哈爾濱道外正陽四道街口 柯爾登洋行

全世界各埠各大藥房均有出售

寫眞銅版與凸版凹版 **久保田寫眞製版所** 大連市武藏町六六 電話 六六三一番

大連汽船出帆

●開往青島上海（午前十一時）▲奉天丸 九月廿一日 ▲大連丸 九月廿五日 ▲奉天丸 九月廿九日

●開往塘沽 ▲天潮丸 九月十八日五時 ▲長平丸 九月十九日三時 ▲濟通丸 九月廿二日四時

●開往安東 ▲大潮丸 九月廿一日五時 ▲濟通丸 九月廿六日五時

●開往門司阪神（大連經由營口出帆）▲博進丸 九月十八日

●清水濱行（大連經由營口出帆）▲西豐丸 九月十八日

●開往登州府龍口 ▲龍平丸 九月二十日六時

大連汽船株式會社 電話四一八五番

日清汽船大連出帆

●開往青島上海（午後出帆）▲華山丸 九月十五日 ▲唐山丸 九月十六日 ▲嵩山丸 十月六日

澤山兄弟商會 專屬貨物經理 電話七八六八・七二七八

阪神航路 專屬貨客經理店 大連市敷島町 永和公司

惠通行出帆

●開往芝罘威海仁川 ▲利通號 九月廿三日

●開往芝罘 ▲福壽丸 九月廿日

●開往門司宇品今治尾道 ▲照國丸 九月廿八日

●開往西口 ▲泰康號 九月二十日

惠通行 大連市加賀町三〇 電話 六一一八 六一一七 三八一五

阿波共同汽船大連出帆

●開往芝罘威海仁川 ▲十六共同丸 九月二十日 ▲廿一共同丸 九月廿二日

●開往芝罘 ▲廿六共同丸 九月十九日

●開往天津 ▲長山丸 九月廿七日

●開往仁川鎭南浦 ▲長山丸 九月廿一日

●開往芝罘 ▲十八共同丸 九月十八日

大連市山縣通 阿波國共同汽船株式會社 大連支店

大阪商船出帆

●開往大洋（天津）▲河南丸 十月四日 ▲武昌丸 九月二十日 ▲貴州丸 九月廿七日

●開往橫濱（挂今治）▲河南丸 九月十八日 ▲武昌丸 九月廿五日 ▲貴州丸 十月二日

●開往門司神戶大阪（船客設備ナシ）（午前十時）▲貝加爾丸 九月廿八日 ▲亞米利加丸 九月十八日 ▲烏拉爾丸 九月二十日 ▲哈爾濱丸 九月廿二日 ▲香港丸 九月廿四日 ▲烏斯利丸 九月廿六日

●開往福州基隆高雄 ▲盛京丸 九月十二日 ▲長沙丸 九月廿二日 ▲福建丸 九月三十日（掛神戶四日市橫濱）

近海郵船大連出帆

●開往長崎神戶大阪 ▲淡路丸 十月二日

●開往橫濱 ▲相模丸 九月二十日 ▲玄武丸 九月廿六日 ▲勝浦丸 十月十一日

●開往名古屋橫濱 ▲宮浦丸 九月十四日

●開往營口 ▲花咲丸 九月廿六日

●開往天津 ▲勝浦丸 十月四日 ▲玄武丸 九月十九日 ▲淡路丸 九月廿五日

●開往基隆高雄 ▲岩手丸 九月十八日 ▲第二養老丸 九月三十日

日本郵船出帆

●開往歐洲 ▲松江丸 九月十四日 ▲里馬丸 十月四日

朝鮮郵船大連出帆

●開往營口 ▲京畿丸 九月廿二日 ▲會寧丸 九月十七日 ▲錦江丸 九月廿一日（開往靑島仁川・博多長崎）

政記輪船出帆

●開往安東 ▲有利號 九月十七日 ▲增利號 九月十九日

●開往上海 ▲同利號 九月廿一日

●開往安東 ▲廻安號 九月廿二日

●開往芝罘 ▲永利號 九月十九日

政記輪船股份有限公司 電話四一四一

稀奇之發明!!

不論在電車裏或室外
何時何處均可輕便使用＝並雖其一滴亦不空費

其瓶即成自動式之點眼器

新案特許

新容器之老篤眼藥

新容器のロート目藥

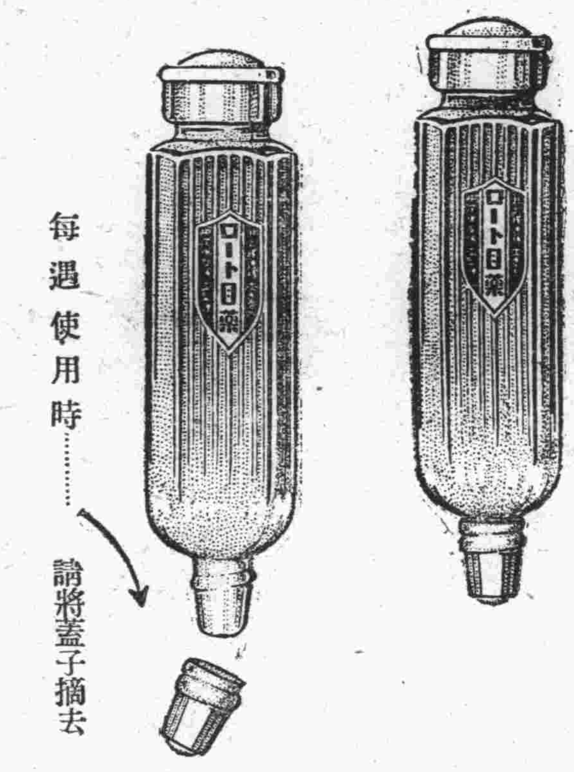

最靈便之容器

每遇使用時……請將蓋子摘去

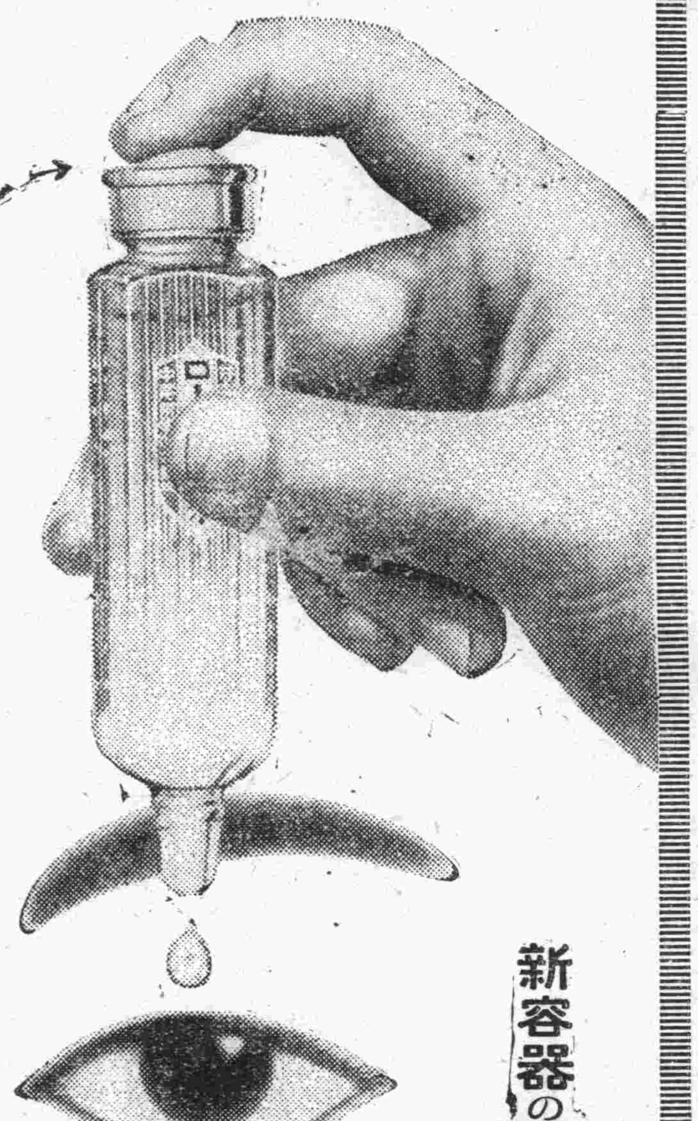

照圖壓下容器上面之膠皮 眼藥可滴出如意

EYE WATER
ROHTO
is an excellent lotion for inflamed, red and weak eyes and granulated lids.

小兒用老篤眼藥

小兒則有小兒用老篤眼藥、係爲十五歲以下之小兒、特別留心而配製者也 不痛、不刺、雖幼小之孩童、均可使用、決無所誤 定價金二十錢・金十錢

老篤眼藥 新容器之効果

1. 携帶便利、用法簡單、故不論在電車裡、或工作寸隙、或於夜間就寢時、點眼均甚便利
2. 容器之口不尖而滑、故縱爲兒童點眼、亦並無危險
3. 容器之蓋子摘開時、誤將容器傾倒或倒下 藥水絕不致於自漏
4. 容器既爲扁形、雖在桌上亦無倒轉墜地之虞、又携帶於衣袋、尤爲輕便
5. 並無如從來棉及玻璃所製成之唧筒式點眼器 隨用隨漏之虞
6. 蓋子既如式扭緊則携帶中決無眼藥漏失之虞

與原有品 價格同

藥價

大瓶	金五十錢
中瓶	金三十錢
小瓶	金二十錢
小兒用	金二十錢
試用瓶	金十錢
試用小兒用	金十錢

小瓶之(定價金二角)使用量—約百滴

井上德國博士處方・中尾藥學博士指導

以貴重藥材配成 最有効力

主治症 火眼、眵留眼、起星眼、流行眼疾(結膜炎)昏花眼、疲勞眼、爛眼、脫拉火膜(顆粒性結膜炎)、凝眼、曇眼、血紋眼、衝傷眼、麥粒腫等

有權威而完全無缺之處方

老篤眼藥、係基於日本眼科界之權威井上德國醫學博士、任東京眼科病院長中、費多年之研究所得之祕法、經藥學博士中尾万三先生嚴重監理下所製成者、故由醫學藥學兩方面觀之、洵爲完全無缺之靈方也

處方之合理化—專期卓効

用法簡單、能將眼病從速治癒、爲家庭眼藥之第一使命、老篤眼藥既基於最新學理配成、不僅於收歛、防腐、及殺菌上之功効、且能消炎鎮痛、凡治眼病上應有之諸種作用、無不齊備、而又配製合理、故用此藥、並無其他藥液洗眼之累、加以効驗神速、洵爲最合近代眼科之仙藥也

藥到於眼不刺不痛爲特色

老篤眼藥、因有特殊高貴藥之作用、不特奏効準確、點眼亦不刺激、點眼後「頗覺目力清爽」、此其一大特色也、不特有効於眼疾而於運動、或讀書、或記帳、以及其他細緻事務時用之、亦可收最大効力

由日本最高之眼藥工場製出

老篤眼藥工場、係日本最大最高之眼藥工場也、於大規模優秀無比之設備下、自中尾藥學博士以次做製藥部員共同盡其最善、而從事於生產、故老篤眼藥、雖於數千萬中之一個、亦必完全有効並可確保

總號 大阪東區南久寶寺町 山田安民藥房

經理處 大連市浪速町 日本賣藥會社

●各商埠著名藥店均有代售

新京

宴執政總理 官民百餘人

武藤全權十六日訪鄭揆 旋又訓示屬僚視察各處

新京訊、云、武藤全權於今（十六）日上午十時駕乘汽車訪問滿洲國鄭國務總理軍政部多田顧問作長時間之懇談事訖之後遄返大和旅館午後一時赴商業學校招集日本官吏訓示及訓話午後二時三十分赴南嶺一帶視查戰績六時三十分在大和旅館公宴滿洲國溥執政鄭國務總理以下官民百數十名列席宴會十七日預定上午九時由大和旅館率同幕僚秘書隨員遄赴鐵道守備隊陸軍病院憲兵隊警察署領事館視察與滿日官民晤見懇談後更預定當日午後搭乘專車遄返奉天此間滿日官民均各預備躬赴車站恭送

武藤全權抵京時 歡迎秩序補誌

歡迎者位置及致詞之後先 全權對各要人贈品

武藤全權抵京滿日各方歡迎情形及議定書調印各節已誌本報茲更將全權到京歡迎布置等情補錄如左

（一）赴車站歡迎者之位置

一、陸軍高等官
二、關東廳領事館高等官
三、海軍高等官
四、滿鐵代表
五、滿洲國側代表
六、在鄉軍人會
七、地方各種機關代表
八、鄉人團代表
九、新聞記者

又驛前出迎者之位置如左自驛前大門至大和旅館之間依左列順序於廣場東側路上整列出迎商業學校高等女學校小學校幼稚園普通學校公學校

（二）於車站貴賓室歡迎致詞之順序

一、執政代理（鄭總理）
二、鄭國務總理（兼任文教部總長）
張參議府議長（兼任軍政部總長）
駒井長官　趙立法院長
于監察院長　張參議
袁參議　筑紫參議
程參議　臧民政部長總理財政部總長　謝外交部總長
張軍政部總長（兼任）張實業部總長　丁交通部總長
馮司法部總長（兼任）鄭文教部總長（兼任）林最高法院長
李最高檢察廳長　齊興安總長　法制局長
坂谷總務次長　葆民政部次長　大橋外交部次長
王軍政部次長　孫財政部次長　許文教部次長
金長春市長　榮中央銀行總裁
三、陸海軍將官及各團隊長
四、總領事代理
五、關東廳機關代表
六、滿鐵各機關代表
七、在鄉軍人分會長
八、地方各機關代表
九、婦人團體代表

（三）於驛貴賓室向全權行見禮者如左

一、滿洲國各機關代表（詳別）
二、陸海軍將官及各團隊長
榮中將多田少將板垣少將岩下大佐田中中佐小山中佐伊藤海軍大佐
三、總領事代表
四、滿鐵各機關代表（詳別）
五、在鄉軍人分會長
六、地方各機關代表長春取引所長郵便局長警察署長地方委員會會長區長代表
七、婦人團代表一名

見禮後一一出貴賓室整列於驛之兩側

於驛前歡迎者如左

日滿各學校生徒及在任各官民多數

全權宿舍之警戒有步兵第三十二聯隊及憲兵等任之

又關於步兵第三十二聯隊之殘餘部隊之行動另定

全權通過之際於十分前即遮斷交通附屬地內由長春警察署附屬地外由市公安局於全權通過十分前先遣連絡員揭揚國旗）傳達此意

（四）全權贈品（土產品）

品名　員數　備考
緋威鎧　一具　執政　同
眞珠首飾　一個　執政夫人　同
銀製花盛器（天平式鳳凰彫刻）　一個　鄭孝胥　同
銀製花瓶（竹、菊彫刻）　一對　于冲漢　同
銀製花瓶（鴛鴦彫刻）　一對　馮涵青　同
銀製花瓶（百合彫刻）　一對　張景惠　同
銀製花瓶（蘆雁彫刻）　一對　謝介石　同
銀製花瓶（蘆雁彫刻）　一對　齊王　同
同（山水彫刻）　張海鵬　同
同（玉堂富貴彫刻）　袁金鎧　同
同（桐、鳩彫刻）　貴福　同
辣韮形（竹、鷄刻）　同　同
同　同　張燕卿
同（菊、牡丹彫刻）　同　李槃
同　同　熙洽
同（玉堂富貴彫刻）　同　臧式毅
同（波、群鶴彫刻）　同　趙欣伯
同（松、鶴彫刻）　同　程志遠
同（鳩彫刻）　同　丁鑑修
同（極樂鳥彫刻）　同　林棨
銀製莨函　一個　筑紫參議
同　同　駒井長官
同　同　阪谷次長
同　同　葆康次長
同　同　大橋次長
七寶莨函（四透金魚）　同　王靜修
同（薄地山水景）　同　孫其昌
同（金魚）　同　菊竹次長
七寶莨函（鯉）一個　同　許汝棻
同（富士山）　同　三宅法政局長

共舉祝盃

滿日基本議定書調印後執政及武藤權等共同舉盃滿飲致祝時之情況

奉天

奉天童子團舉行成立典禮盛況

由各校選拔百二十九名 到場有各機關法團報社

奉天省公署教育廳奉政府文教部令組織奉天童子團該廳奉令刻已由省市立各學校選拔一百二十九人於日昨上午十時假文廟舉行典禮並推載團長復於第四小學校開講習會到場者各機關法團各報社計達千人均往參觀衣裳齊楚式詞淋漓頗極一時之盛至下午一時許始行散會今將其開次序列左

順序

一、團員一同整隊入場
二、來賓一同入場
三、開會詞
四、升國旗（團員一同唱建國歌）
五、經過報告
六、推戴團長
七、誓詞（誓詞靜默一分鐘）
八、團長訓詞
九、少年團日本聯盟理事長祝詞
少年團日本聯盟理事祝詞
日本少年團宮城縣聯盟理事長祝詞
奉天日本少年團々長祝詞
一〇、來賓祝詞
一一、日本聯盟理事長與滿洲國奉天童子團長握手
奉天日本少年團長與滿洲國童子團長握手
同時兩方面健兒代表亦照樣握手
一二、日本少年團依日本發聲三唱滿洲國童子團萬歲
滿洲國童子團三唱日本少年團萬歲
一三、全員三呼執政萬歲
一四、國旗降納
一五、閉會詞
一六、一同退場
紀念撮影

日警署引渡 犯人百餘名

奉天日本警察署邇於附屬地內屢々發生竊盜情事故命警察巡捕等嚴加查拿以期肅清故於上月至今將界內盜竊煙賭海洛英浮浪份子完全埔獲業於日昨將王克仁李天陽等犯人一百零四名引渡瀋陽警察廳拘押並罰辦該廳司法科收押後刻正忙於審訊云

令各縣之稅捐 均改收國幣

滿洲國中央銀行成立多日對於各銀行舊券頒多急於更換以期劃一然舊券頗多非一時能於易換故日昨省署頒令各縣稅收機關嗣後對於商民稅捐等項均收國幣其他舊券概不入收以謀劃一而免舊券流通惟商民兌換國幣時均宜通融不准加價倘有奸商利徒從中漁利一經查出定予重辦云各縣奉令後刻已施行一切稅捐均改收國幣云

因節關難過 將妻飽打出氣

奉天商埠北市場民生里七號院住丁子元呂黎縣人於三年前來奉以販賣雜貨為業家中僅妻某氏一人因丁某來奉後賺錢僅可糊口並未按時與妻寄錢其妻因生活的關係未免另覓情人業生一子年已二歲遂來關裏各縣生活困難丁妻難忘本夫故於本年四月間來奉尋着丁某即在民生里賃房居住按丁某夫妻久別相逢自有一番恩愛惟三年未歸家而有兩歲的兒子未免不悅因之時常口角日昨丁某因節關難過外債逼迫焦灼萬分又睹假子十分氣惱復與妻口角丁妻言汝在外數年不與家寄錢吗我怎麼活着現在連兒子都給你帶來啦汝不便宜你吗債主逼的沒法啦拿我們娘倆出氣真不知好歹丁某本來有氣一聽這話當時大怒將妻扭着大打而特打其妻被打情急以為有理遂跑至北市場分所控訴經分所將丁某傳訊丁某未悉何事說錯致被警察等暴打一頓命彼帶妻回家度日再不准口角打架等情事該丁某被打忍恨在心將妻領回夫妻於路上仍是口角對罵不知彼夫婦歸家仍如何結局云

鑒於時局警戒中 特設立盤查所

對來往訪問人員私人信件 及官長士兵出入一律檢查

奉天省保安第二大隊長王鳳鳴鑒於時局在警備期間對各方來往訪問人員及隊內官長士兵出入及私人往來信件實有盤查檢驗之必要特在該隊西院設盤查所一處派隊長一名隊副二名負責盤查一切云

劉廷書詐財 被獲送廳究辦

劉廷書二十歲瀋陽縣人素無正業惟在街巷敲詐為事而自報係憲兵隊偵探日前又在東門外袁海山家詐去大洋二元八角五暨各種煙捲三十六盒而去日昨行抵小東門被袁海山之妻吳氏瞥見當時至文化堂分所報告將劉某捕獲經所長陳文山訊問屬實遂將兩造送交警察廳辦理致詐財原因係袁吳氏之叔伯弟承有不當行為苟如是二案俱犯矣刻正審訊云云

黑龍江

預防水災計劃書

並附原調查報告書 黑龍江水災救濟委員會

案黑龍江省城適當嫩江流域中間每值伏雨時遭水患道光年間曾有隄埝之脩近數十年以人畜蹂躪江水鼓蕩隄埝殘缺在平時江水低於江岸丈餘沿江及各屯堤埝平均高出江岸丈餘此次江水暴漲水之高度幾出尋常三丈以上以致堤外各農田房物盡被淹沒幸經晝夜防堵省城得保無虞否則各處堤埝一經漫溢省城及省東五十餘村盡成澤國矣究其所致原因蓋由於江道淤塞失於疏通隄堤殘缺失於脩治之所致也今為根本預防水患計劃首在疏通江道建築石質江堤及改脩石質防水堤以作一勞永逸之計倘或財力困難籌措不易亦應將舊有堤埝就近取土加高培厚薪資維持茲將管見所及列之於后

甲、疏通江道建築石質江堤

一、疏通江道查江河淤塞大都因上流泥沙被冲刷淤於下流待其淤積既久水流不通一遇山嘯或暴雨時勢必漫出兩岸氾濫為災故古今中外根本治河之道不外疏濬之一策本省江道向未疏通水流障碍自係必然之勢倘不及早疏濬泥沙淤塞愈積愈甚將來為患更不堪言擬一俟水勢退落購買挖河機器數艘先就省城附近數十里內之江流疏濬完竣逐漸疏通江之上下內游淤塞之處清水流自暢可永無汎濫之虞矣

（一）建築石質江隄上述江道既經疏通水流自當舒暢然不修以石質江隄以善其後亦恐難以持久蓋因江岸不固無以減水力之冲激防河流之發出且日漸月積難免復為災患擬俟江水退落就省城附近數十里內派員沿江測量規定適當之高低以作建築石質江堤之標準惟此項石堤建築至少須高出水面一丈以上堤基建築以至水底為止其堤之下部尤應用洋灰打樁以期堅固至江流曲折過大不能設法改道時所有灣曲部分其堤基及堤之全部均應特別堅固堤外並排列打樁用資保護

（二）改築石質防水堤以上辦法江道既經疏通普通水汎自可不能為患倘因雨量過大或山洪暴發仍恐不免汎濫故為防萬一計應將現有土堤改築石質以資持久擬俟水落後派員沿堤測量另行規定新堤高低採用石質建築並打洋灰樁於地下以期基礎穩固至此項石堤高度應高出此次最高水一尺以上

乙、補修舊防水堤計畫

（一）沿堤測量舊有防水堤修於道光年間當然未經科學測量以故修築之後未能成一律水平茲擬水勢退落後派員沿堤測量規定適當之高低坡度以憑計畫而備補修

（二）加高培厚查舊有防水堤不但過低且坡度太急與學理上之規定多不相符擬俟測量後分段繪圖就近取土加高培厚惟此項土堤頂至少須高出所漲水面三尺以上堤之外面坡度至少須成一與二之比堤之裏面亦須成一與二五之比附圖於後以資參考（圖略）

（三）堤之外面一律植柳查此項土堤之外以及堤裏近水方面均應植柳以抵水力此次補修後應於堤外坡鋪以草坡或草皮尤為安當附圖於後以備參考（圖略）

（四）堤之險要部分外釘木樁查此項土堤冲決最大部分皆因水流過急或灣曲地方故此次補修堤堤凡遇以上各險要地方均應於堤外釘立木樁堤裏修築護堤此不但可以保持永久即遇決口或漫溢時亦可藉以堵修也附圖於後以備參考（圖略）

（五）責成保護查此項防水堤既經修補即應厘定保護辦法責成龍江縣署或水上警察隊保管機關由縣就各堤附近之村屯委任公正士紳負責經理以後仍須按年加高培厚每值漲水之先由經理人督飭附近村民將堤裏之草盡行剷除以便查驗堤基透水與否並應由縣隨時派員查勘或由縣長親臨查驗其查勘時期在春季以後查勘各堤是否堅固在秋冬水落之後查勘各堤有無被水冲毀或經理人督飭修理是否實在倘有保護不周或修理不實不盡處隨時由縣呈請核辦（未完）

江省水害之救濟 各地被災慘狀

黑省水災救委會之四函

黑龍江省水災奇重聞者惻之茲據該省水災救濟委員會迭次來函述調查救濟及被災情形甚詳特行錄左以供慈善家一覽

一、逕啓者日前民政部派王科長純古來江調查本省水災概況當在民政廳由劉廳長召集來省各縣商農代表由王科長一一詳細諮詢王科長為本省巴彥人此次水災有切膚之痛計調查分八項甚為切實一俟回到新京遍為宣傳必能為我無量數災民呼籲衣食是眞我苦同胞之福星也又本日據克東報告縣屬烏魚爾河烏拉滾河因雨水連綿河流汎濫田禾淹死無數人畜死傷尤屬可憫（幸生存者遷徙他處又多被胡匪之害現在水仍殷漫二三十里以上事實即請貴社提前刊登宣傳為荷此致滿洲報

黑龍江省水災救濟委員會啓九月七日

函二、逕啓者本會調查部各班組委員已先後於本月一日二日六日分別赴各災縣陸續出發又本會以將來調查與救濟各事務需用電報火車必甚紛繁已函請各路局及哈埠電政管理局請求免費又本會未組織以前曾由民政廳派建設科張股長致中等馳赴大賚肇東泰來等處勘驗堤堤張君等會上有補修堤堤計畫書一冊茲特抄送登報以上事實即請貴社提前刊登為荷此致大連滿洲報社

一、附預防水患計畫書一冊

函三、逕啓者據本會調查水災第一班第二組班長馬文仲田中辰一委員魏秉鈞崔子銘等歌代電稱遵於本月二日上午八時由省出發乘齊克火車十時吉抵富裕縣境寧年站改乘大車赴楊家屯富裕設治局臨時辦公處適該局馬設治員召集各鄉長及農商會長士紳會議旋即臨場將須發各種調查表式辦法逐項詳細說明群情極其感戴復與馬設治員先將楊家屯附近被水災地點視察一次日乘船赴東房子屯舊寧年驛等屯查勘災情狀況四日赴大哈洲等屯查勘均各擇要攝影等情又據大賚縣代電稱查職縣大雨連綿江水為災淹沒城東各屯暨教鄉十八村屯慘苦情形業於文日冊先後電請撥款賑濟在案茲據報告賚邑河北永度昇平四鄉因江水暴漲洮河汎濫已淹沒永慶昇三鄉遍地是水一片汪洋盡成澤國人民有溺斃者有轉徙流離者哺飢號寒現狀難堪仍懇俯准撥款放賑以資救濟再據該縣魏代電稱職縣計四十餘日逐日陰雨江水暴漲田禾淹沒屋廬傾倒迭以代電陳明在案查賚邑全縣計共七鄉河南富庶教三鄉富庶兩鄉淹沒之地約佔全鄉三分之一教鄉完全淹沒河北永慶昇平四鄉謹剩平鄉一鄉其餘三鄉完全淹沒被水房間盡數坍塌人民半多露宿啼飢號寒慘不忍睹上年事變以來始而被張軍蹂躪繼而被降逐攪擾元氣傷而未復現又被此水災實係災情奇重與他縣情形不同所有被災詳細情形經地方公舉代表十紳王振綱孫鳳亭劉靜波趨前面陳擬懇俯念特殊情形從優賑濟以救民命（下略）九月十日

函四、再啓者本月十日據富裕設治局擇稱屬境三面水環乃江河流域大水漲發全境水深盈丈淺者數尺未淹之地不過十分之一房屋之倒塌人畜之漂流數難盡悉現正派員調查等情請貴社提前刊登為荷（下略）九月十三

黑省施政大綱

韓省長蒞任後發表

施政大綱

本省自事變以還人民即處於驚濤駭浪之中加以夏間浩雨江水橫流其慘苦情形可以概見雲階承省務疲敝之餘肩一省行政之任自知愚陋匡救良艱但以政府認加期許人民望治尤殷故不得不竭盡棉薄勉任艱鉅關於本省當前之急務已於就職宣言中約略言之端第一省行政經緯萬端非兼顧並籌難臻治理謹將施政大綱先爲略述如下至詳細辦法容俟他日編成再爲公佈期於三年之內逐漸完成則不惟雲階無虧職守即全省人民亦可以安居樂業矣芻蕘管蠡之見未能一週匪耳

一、改良警察　警察之設中國始自周官所以偵緝奸宄維地方之秩序其有補於行政者至深且鉅本省往以警費拮据辦理未善下級警員多有未明其職責者狡黠之徒甚至魚肉鄉民藉端滋擾若不急圖整頓則徒設何益故擬於省垣設立警官學校及警察教練所各一處俾全省官警皆得循環入校各授以警察學識庶不至盲人瞎馬無所適從

一、施行義務教育　教育一端爲立國之本東西兩洋諸國莫不重視本省地居邊僻文教未興人民知識率多簡陋故擬施行四年義務教育藉以啓發民智

一、振興實業　滿洲為東方富源盡人知之而本省實藏又駕各省而上之所有礦產森林以及農田水畜無不豐富昔以政治不良遂使大好利源坐令閉置有識之士咸以為惜雲階前承乏實業廳長時即以振興本省實業為職志所有進行計劃並已粗具規模以時間短促並困於經濟未果見諸實行私心常以爲憾今復謬長省政當舉全力以期實現但本省財力有限誠恐未能一一舉行故歡迎外資實行門戶開放主義務使利源開發有利於國計民生

一、澄清吏治　從政之道吏為先雲階負笈東瀛曾見彼邦親民之官無不奉公守法政治燕燕本省現以邦基初奠民治未入常軌各縣縣長自難均得其人擬即呈請中央實行考試高等文官其不稱職者即行更替其成績卓著者立予升遷務使賢者得展其才不肖者不能入尸其位不以喜怒爲進退不以愛憎爲取捨功則賞之過則罰之無親疎遠近之別除以往多年之弊則政治前途或有修明之望

一、成立警備隊　本省自事變以來秩序大形紊亂不惟地方警察不能維持其地方治安即國防軍隊亦疲於奔命此剿彼竄閭閻騷然甚至千百成群攻城掠縣若不急謀肅清則四民何日安堵故擬編練警備隊以補警察之不足暫依各縣盈絀爲編練數目之標準

一、修治鄉道　道路一事關係交通先進各國莫不注意及之本省地多平坦原不難修擬仿關東洲抽丁辦法藉農暇之際分段修理在政府不須靡欵在人民得履坦途法至良意至善也

一、施行電話網　本省地曠民稀消息使塞宵小之徒乘機滋事擬於本省各重要鄉鎮多設電話以通消息

一、施行村甲制　關東洲自經友邦租管之後即施行村甲制其制以十戶為甲每甲置甲長一人十甲為村每村置村長一人有事則互相聯絡防守與共無事則各安於鄉不耗虛欵大著成效本省亦擬行之總之本省值災亂之餘非力圖整頓不能早復原狀既不願徒尙空談致誤省事復不敢以菲材自棄坐令紛紜謹當振奮精神與民更始凡有利於民者必竭力以行之其有害於民者亦必早日去之區區之心如斯而已

海城

凌大隊長仲秋節 剿滅胡匪捷音

縣局長開懷暢飲以資慶祝 各隊在城廂各地搜擊餘匪

十五日午刻督察處楊分局長報告大隊長凌秉勳於十四日率第三第四兩中隊及炮兵等共一百五十名於同日下午四時與匪首海寬掃北海勝之黨羽三百餘名在四區管界泥溝舖接觸當時激戰兩小時將匪擊散向東四方台一帶奔竄因禾黍彌漫平時一望無際未便窮追戰罷搜查計打死胡匪一名擊傷兩名得匪擾槍兩桿七九子彈二十一粒腰別子一支三眼槍兩支草帽三頂子彈一條按大隊長凌光烈自受命討匪以來過大帮也打小帮也打其膽略與威力饒有氣吞雲夢之勢斯以近日西部匪氛陡見消殺如是勇將實吾海人民之長城也捷書報到政警兩機關時正值中秋佳節孫縣長與警局長異常歡慰而聞局長尤其痛快聞得捷音在筵間連飲數觥以誌慶賀云

於十五日午四時半警務局接淩大隊長由八區楊相屯專函報告該隊之駐兵地點第三中隊宋中隊長帶兵八十五名住八區双台子第二中隊楊中隊長帶兵五十六名住八區管飲寺淩大隊長帶四中隊步兵四十五名騎兵二十名砲兵十五名住楊相屯掩護該處住戶收割莊稼云

午後五點卅分十區羅指揮帶團丁五十名來城當分駐於四關各客棧又三區自衛團隊長張守禮帶團丁卅名駐城該羅張兩隊長當夜面謁局長請示機宜當時談論地方匪情一小時之久准於十六日早五時卅分將全隊集合一處待命云又訊本城警務第四中隊長王止純率三十兩區之自衛團百餘名往大莫屯一帶搜剿胡匪已於十六日早六時出發矣本月十五日夜十時許在城內東南方及正西方槍聲不斷及至破曉始得荒嶺子報告於昨夜十時許有匪人二十餘名進村綁去村民張金祿及黃村長之子云又西柳公屯於同日夜亦有匪人二十餘名由西南卡子門攻打被該村聯村自衛團一頓槍砲打的滾跑現下本城騎兵王中隊長奉局長之命率騎兵十八名向附城廟之樓子荒嶺子閻山子及欄河山子一帶搜索擾附近村屯之餘匪云

四區災民呼籲 卍會撥粮接濟

爲人命奄奄懇請救濟事竊以虎獐屯地方爲邑西南鎭市民戶千餘貧苦居多小康者十分取一尙且不足自靑紗障起悍匪如毛村會盡力維持得以苟安以致四方歸者各戶均已塞滿約計不下男婦五六千人自八月二十日以後匪節節南逼難民避居此村者日益衆多悉嗷々待哺不料八月二十六七兩日天降露雨匪人有十餘帮乘雨分途佔據所有西北一帶四五十村婦孺老幼奸殺綁擄到處皆是其有壯婦健男得獲倖免者死力奔逃直撲村境壕壑道路皆爲堵滿正值大雨傾盆難民被灌半染時疾二日不食尙叫苦連天救命之聲不絕於耳涂炭至此情殊可憫本村會即刻賃安燒鍋房四十餘間作爲難民收容住所又有本村彌陀法會僧衆立即募米施放粥鍋日食二次俟天晴檢查此次能救活難民總有千數現在化募無方以區區之地而容此難民八九千衆食指皆空嗷嗷待哺村會與彌陀法會眼望災黎難免絕粮之危雖云大田有移無敢收割距本村二三里許直至西北一帶看成匪區民等挽救無方懇請貴道院衆善士大發慈仁甘露一滴惠沾九有義粟分潤德重三生如此則災黎幸甚民等幸甚本村村長張國清村副梁得潤彌陀法會長清一居士畢雲橋趙鎭侯趙廣惠孟廣恩　金殿忱閱　本城紅卍字會接得斯項呼籲公函後經會長李光輝會監劉悟眞李皈仁等開會審查准撥予紅粮若干石以資救濟若該卍會可稱胞與爲懷矣

仲秋節城關之 澈夜大警戒

本縣孫知事深恐匪徒等乘中秋節日機擾治安斯以當晚傳令四關長警一體警戒至晚六時即行淨街果於當夜十時許城西之柳公屯荒嶺子城南之箭樓子張家關子等村皆有槍聲是夜孫縣長暨局長朱分局長財務趙局長等俱佩槍實彈於午後十二時零通宵巡視城垣以資鎮攝直至早六時始解裝就寢云

本溪

來城避難農民 已回堡割禾

本縣八九兩區之胡匪自經縣局長曾凌大隊長帶隊痛剿之後匪類之大帮者悉逃回河西以故來城避難之農民現今返回八九兩區者日見其多蓋粮到口邊不得不冒險回屯也

慶祝承認滿洲新國

自隣帮承認滿洲國之電音傳來本城官民定於九一八日開一盛大勢之祝賀會此間指導部參事鍾田政明氏並送於各機關之九一八是什麼日子的紀念小冊以便廣爲傳散云

九一八打倒 舊軍閥紀念

縣署籌備慶祝

本月十八日爲滿洲事變打倒舊軍閥一週年之紀念日縣長陸鶴氏於昨召集各紳商討論籌備事宜屆時同赴縣署慶祝並默祝五分鐘爲滿洲國民衆祈福云

杜局長禁員巡 收仲秋節禮

本溪稅捐局長杜光堯氏人極道德事々愛護商民蒞任以來在々剔除陋規不遺餘力員巡等遵不敢有越規者以故商民愛有口皆碑近以中秋節近深恐員巡有收受節儀情事日昨通令各分局所並張貼佈告中秋節不准收節儀以清源倘有不肖員巡私自收受節儀者一經査出或被人指控定即重懲不貸云云若杜局長者眞不愧王道主義下之官員云

臨江

日師團參謀長 親蒞臨視察

各界歡迎盛況

臨江日軍駐防陸軍司令部上村司令官於月之十日午前九時通知縣公署謂陸軍步兵一佐第廿師團參謀長佐伯清一君至臨視查請縣長一同歡迎等因該縣長奉此即電話通知各機關首領齊集縣公署經縣長劉維清君率領至司令部同上村司令官憲兵隊下渡隊長各軍官等三十餘名齊赴江岸遙望該參謀長佐伯君乘坐江輪旋至岸各界齊舉手行歡迎禮該參謀長登岸迎禮畢即步至司令部稍是休息隨到街市及縣公署視察被焚慘況十分悽嘆略坐即回司令部午飯後即返鮮岸各首領恭送江岸攝影紀念方各散去云

本社啓事

分社若以現大洋以外錢鈔交本社時按左開行市

▲今日之行市

大洋兌金票　九〇、〇〇
大洋兌鈔票　九二、三〇
大洋兌小洋　一一八、五〇

經理部啓

洮南

鐵橋橋空太少致阻 洮交河水通洩 易釀全縣水災慘劇

縣署據情轉請路局改築

洮南城北農民呈請縣公署查洮河泛濫淹沒城北以及河夾信子又倒灌西六家子緣因洮昂路之橋梁水空太少有碍河水通洩是以呈請縣公署轉致洮昂鐵路局公函云逕啓者案據敝縣農界代表黃金山等聯名呈稱竊以洮南安兩縣處洮交兩河匯流之區地太低窪而最受其害者厥爲洮南綠洮交兩河水源出自老頭山及圖旗山裏蜿蜒流至洮南縣治東北四里匯流而洮昂鐵路之鐵橋即在匯流處下流二里惟此鐵橋地點兩岸均係土崗中僅此河爲洮南水患關鍵每年水自上年來到此而鐵橋僅留二十孔水勢滯消勢必搯此大水倒灌上漾而淹河夾心子全境及西六家子一帶農地近日除河夾心子逐日淹蓋並倒灌淹及西六家子一帶並洮安之大仙塔那一帶現亦近迫洮南縣城北面計城外之水高出營內平地六尺有餘連日蒙文武官長率領各界紳民及陸軍警察每日千餘人逐日晝夜奔走號呼花費無算連日天雨時行疋不知洮城能否救住倘洮城一淹城內房屋貨物損壞何堪設想並且由此南流凡洮境膏腴之地均不能保且城東洮昂路現在趕修土堤以護局中重要所費詎亦不貲不知能否保住此鐵橋空少之關係之重大也追憶放荒之始各處天然景象水雖橫流均一過而散初闢十餘年均未成災自鐵橋成後上游數百里之河水均會合於鐵橋僅恃此數孔之水洞而容納此浩瀚之洪流故洮南近來年年受此重災莫可告語近日鐵橋因橋西之水高出橋東之水約有一丈一自鐵橋以北被水冲斷數十丈後河夾心子之水一晝夜之間即退出一尺五寸是鐵橋之爲害河夾心子其明證也本年已淹者已矣而此孤城一座市廛萬家懍々如孤雁之在洪濤而城南東西三面之蓬蒿秀苗均奄奄待斃此及時之實況而此後之窪地年年提心吊膽受其無形之大患者伊於胡底而爲此懇請縣長念民瘼迅賜知會洮昂鐵路問題副後再爲修復鐵橋時於原留有橋空外再行多留若干在路局不過多化有數之欵而洮南洮安各處不致再受此無窮之災害則受賜良多伏思吾洮自去歲事變以來困窮已到極點今年春耕夏耘當盡借絕民不聊生幸賴得窪地禾苗均旺又被鐵橋所害民情洶々無可遏抑職會忝爲農民代表倘再緘默禍不旋踵矣爲此呈請鑒核轉知查照前情於修復鐵橋時酌量水之大小於原有橋空外再多留若干空庶於路局農地有裨益洮南洮安兩縣農民均感戴無極矣等情除呈報前來復據敝縣商會主席張遇春農會會長盛會民聯銜呈稱竊查洮昂鐵路在未建築以前每逢夏雨時期河流溢水率由城東低窪處順流渦散如是水有道則溢水得以暢流無阻故本城未遭水翔自該路築成以後覺將自路局起至河沿止低窪之處原有水道一并杜絕致河流溢水無從洩全城五萬居民生命財產大有同罹浩劫之可懼現查該路大橋以西之水較橋東高出一尺有半足證該路妨害洩水昭然若揭同時橋西之水愈高則修河堤亦愈高萬一河堤潰決河水洋溢東流既有鐵路之故障勢必西流浸溺城墻南流淹沒路局危險萬分同感莫測況目前風雨飄搖繁榮城市有將陷於陸沉之虞東顧洪水汪洋大好路局將有化歸澤國之慘是該路不留水洞城市路局兩受危害亟應請由鈞署會同該路局實地勘驗據情交涉於相當地點多闢水洞以備發漲河溢之水即所以挽救全城居民於浩劫之中況闢水洞以漲溢水在該路亦免冲毀之險及掘壕防堵之煩就該路言既屬有益無害之舉就全城言尤係一舉數得之計即不幸河堤潰溢亦可留水洞一洩而下則想該路局自救救人當亦樂於贊成於最近期間實現民衆闢洞洩水之要求事關全城生命難安緘默理合會銜呈請鑒核迅與該路局交涉闢洞漲水以免浩刧而策安全等情到署查核貴局洮橋梁水空太少實有阻碍河水通漲之處本縣城洮東一帶地勢低窪而貴局尤適居其地每遇河水漲發不惟本縣々城有被水包圍之患即貴局亦有豬成澤國之虞其上游各村之受害者尤難縷述該團體等所稱各節尚屬實在據情轉函貴局於此次修路時早日計劃關修洮河橋梁多留水空以爲未雨綢繆之計總之此事關兩利即如此次水患貴局冲壞多處其原因未必不由於洞少之故事關水患務祈查照切實辦理至紉公誼此致

洮昂鐵路工程局

省公署頒佈 取締電氣令 及取締規則

查電氣事業乃爲公共事業與一般民衆關係至重是以省公署令洮南縣公署并通知電燈廠附有取締規則錄之於左爲令遵事案奉實業部令第一號內開查電氣事業爲公共事業與一般人民有密切之關係其統制良否與社會安寧國民福利均有重大之影響本部鑒於有統制之必要茲特制定暫行取締規則以部令公佈之除教令第三號規定外概依本規則嚴重取締以期將來統制不致發生障碍其名遵守勿違此令附電氣事業暫行取締規則一份等因奉此除分令各縣及奉天電燈廠紡紗廠外合抄印原規則令仰該縣遵照並轉飭該縣電燈廠遵照此令

電氣事業取締規別

第一條 本規則所稱之電氣事業其範圍如左

一、應一般之需要供給電氣者

二、供一般運輸之用與鐵路及軌道之動力使用電者

三、前二項以外施設强力電流電氣工作物者但官營電氣通信事業及使用電壓十個電壓力者不敷設電車線其他架空及地中線路行駛之車輛船舶所使用之電氣均不在此例

第二條 本規則所稱爲電氣工作物者爲供給或使用電氣所敷設水路貯水池器具機器電線路及其他工作物供電氣事業之用者前項所稱電線路爲用以傳送電氣導體及架設保護之工作物

第三條 第一條所規定之電氣事業經營者須將其現在主要人員董事監查人理事技術主任等之履歷呈請本部核准技術主任之履歷須將出身學校專攻科目詳加填寫將畢業證書抄底一並呈核其更換其移動時亦同

第四條 第一條所規定之電氣事業經營者其資本及權利轉移時須呈本部核准

第五條 第一條所規定電氣事業經營者其敷設或移動工作物須呈請本部核准

第六條 違背本規則或未履行本規則所定之手續者概爲無效

張督辦爲安定 縣城人心計 槍決造謠犯

洮南縣自張督辦回洮坐鎮後鑒於地方不靖謠言四起人心惶恐城內不免有不良份子潛入是以着軍警憲督察處持大令遊行市面見有行跡可疑者即行根究當即查造謠犯二名即行槍決又將著名匪首數名相繼槍決以正人心而警匪藉伸法紀云云

九一八祝詞

鄙以軍人胸無點墨而際此九一八之榮幸盛典國普同慶萬衆高呼則又不容已於言者爰贅俚詞以資慶祝詞曰風鳴岐山兮預兆周祚之綿一八事變兮已開建國之先軍閥逐北兮乃解倒民之懸民困復蘇兮未期然而然滿洲成立兮可稱受命於天光榮倍增兮灼曜乎東南際此盛典兮遍傳鼓舞之歡萬衆高呼兮永享盛世之年

安奉地區警備司令李壽山敬祝

九一八事變 國體造更新 共享堯舜世 咸慶泰平春

安奉地區警備副司令張宗援謹祝

爲謀與鄰縣 道路之聯絡 縣長整理路政

洮南縣東鄰安廣縣界約七十餘里南鄰開通縣界約五十里省道亦假開通縣西南界約約五十里西鄰突泉縣界九十里北亦鄰突泉縣界約一百八十里東北鄰洮安縣界約十餘里由洮南往該縣經過洮兒河該河早建有木質橋梁一處勞甚堅固往來交通尚稱便利其餘往各縣道路中間並無高山峻嶺亦無河流路途尚稱平坦中間雖有低窪之處在平時對於交通尚無多大阻碍惟於夏季霖雨連綿之際稍感泥濘縣長申振先擬俟將來民力充裕之時於農暇抽集民工將縣境各道路一律重行修治將寬度展爲三丈六尺中間修成魚脊式兩邊挖成濠溝洩水並再於溝外兩旁植行路樹用壯觀瞻既可保護路基又可便利行人遇有溝坎之處均搭修木橋以利交通一面明定罰則如有挖毀破壞者即行從重罰辦並責成村長隨時巡視如有人破壞而村長能不查覺者即惟村長是問如此辦法庶可收整頓路政便利交通之效所擬此種辦法聞已呈請省署矣云

又遭氷雹災 田禾蔬菜毒毀

洮邑於月之一日午後二句鐘許陰雲密佈繼而粗風暴雨傾盆而降溝滿壕平有一句鐘時雨始止而天氣驟變冷風貶骨翌日由城西來人云及昨午降雨繼之以雹計約降有寸尺餘厚大者如鷄子大田禾蔬菜系被打傷而積二十餘里有李姓菜園亦被災害據云此次雹災損害蔬菜等約核大洋三百餘元其餘菜園可想而知矣城東北菜園以及田禾被水淹沒城西菜園田禾又被雹傷値此大年兵匪擾害民不安居天災人禍相逼而來殊深浩歎云

蓋平

女社員熱心救災

蓋平女道德社員籍華岩係道院籍會長夫人侯曾善係商會侯會長夫人二女士鑒於北滿水災奇重遵訓發起親往各戶勸募賑欵數日之間募集現欵若干並募得冬衣數百件不日寄往災區以濟災黎而免凍餒該女士之當仁不讓熱烈救災洵屬令人欽佩云

侯會長會議歸來

蓋平商會會長侯敬忱素諳經濟頗具卓見久爲各界所欽仰此次赴新京出席全國工商會議又被選爲全國金融查委員會委員長各項案件均已辦理完善前由新京匆匆歸來矣

羅家店又告匪警

蓋平城南龍灣村前去大幫匪團綁去人票二名並將鄭姓門房燒燬今晨又到羅家店燒泉等村搶綁勒捐强拉牲畜其中尚有馬匪十數名器械精良警局高局長聞訊之後當即帶隊親往討伐矣

分局拿獲嫌疑犯

蓋平匪首東盛在六區仙家峪一帶盤踞滋擾已經多日惟查該匪首早年聘定魏姓女爲妻擇定本月十六日迎娶於月十二日魏某到城賣絲處某許某等隨車來城與匪購備喜事用品未及運走當被警務一分局孫局長詢知帶警拿獲究竟有無通匪情事一經偵訊不難得其眞相云

撫順

縣公署奉令 暫緩改組說

自本年七月十五日政府公報登載執政教令第五十四號宣布縣官制十九條暨自治縣制四十條以後各界宣傳均謂縣署即將遵照新制實行改組等語茲聞撫順縣縣署奉到省公署電令略謂縣官制及自治縣制雖經中央登報公布但在未奉到本署訓令之前各該縣改組事宜應暫緩辦理等因因此事關係重大自須奉到明令方能實行不能根據公報即冒然改組云

縣署奉令調查 修理槍砲業

本縣公署頃奉警務廳訓令以轉奉民政部警保司令爲欲供取締上之參攷應將管內所有製造及販賣火藥業與修理槍砲業者塡表具報再民間所有製造及販賣槍砲業者多未呈請許可倘有該項營業將其製造所暨販賣所之所在地并製造之種類數量一併查明具覆等因聞縣署已遵照轉飭警局查明具報以憑核轉云

營口

駐華英使館參贊 由平來營使命 爲營救被綁二英人

已得日滿諒解決分工合作

英吉利人男女二名在本埠市外跑馬場被匪架去一案迭誌本報茲聞駐華英國公使館爲營救僑民起見特派副參贊官徒博氏由平來滿講求適當之措置俾得被串者早能脫險先到奉天有所接洽旋即隨同王孝先司令蒞營以進行所負之使命據可靠的消對此事件已商請日滿各方之諒解分工合作期收圓滿效果該參贊暫駐埠內英領館協辦是項要案凡盡力於此事之人員業邀官憲設可隨在妥予保護以便活動而奏膚功至於遼河警備司令部方面辦理該案尤爲努力一面嚴行搜查一面設法挽救係取剿撫並進之策略當局之苦心孤詣可想見也已

糞夫仍反對 肥料廠遷移 市民尤感不安

本埠得勝門外肥料廠不宜遷回舊址各情節業經記者於傳聞之中發表意見已誌日報近聞糞夫一百餘名以糞廠如准遷移公私均有未便等情投呈縣公署請予收回成命簡中且不贊成無怪各界人民群起反對一片非議之聲矣茲先將該代表等之狀詞披露於左可謂持之有故言之成理當道如何處置容後續載可耳

呈爲糞廠如准遷移公私均有未便申明下情印祈鑒核事竊代表等以糞夫爲業居營口有年對於肥料處設廠堆糞之沿革利弊知之甚悉查德勝門外糞廠原係官府指定設置完備地點相當數載於茲處稱妥善乃肥料處經理劉培田祇知勾通取財不顧群衆利害邇來者稱糞廠爲閭墻所阻及電網妨碍運輸等情擅呈鈞署准移新址在案安土重遷常情既無不免謀人肥己事理尤所難容謹將不便遷移各情形爲我縣長一詳陳之溯當肥料處成立伊始此項糞廠固曾設於第四署之界內始而糞夫經過溯滯之橋失足淹斃者數人繼而虎疫盛行本埠之市內比鄰染者甚夥當經主管官與防疫會之考核限令遷出市外卜居於現在之場所（得勝門外）以策安全而壯觀瞻彼時商民人等同聲頌爲善政今則劉經理自私自利獨斷獨行竟不情願蔽列憲之聽聞陽稱遷移新址實仍擬回舊處倒行逆施得勿招人怨尤乎矧現場之閭墻電網均予留門本來極便運轉操作於現場不欲遷移於舊址惟念肥料事業雖分下工至舊址之溯滯渡橋特別危險出入殊感困難是糞廠如准遷移於公於私均有未便爰此糞夫等一百餘人依然仍應合作故舉代表申明下情仰請鑒核收回成命俾免個人之損害而重公共之衛生且可維持防疫舊案實爲公德兩便謹呈

營口縣縣長楊

具呈糞夫代表人 健雲樞 姜學文 周連富

萬能止痛藥

聖得龍

奏效迅速……二三十分鐘即可發現

效果持久……十一二時間的有效驗

是藥有强力之止痛作用決無使人不快之感最適用於疼痛諸症凡用途此無不口碑載道

主治各症如左

頭痛 各種神經痛／琉麻質斯

月經痛 分娩並流產後之疼痛 外傷痛

骨折痛 手術後疼痛 牙痛等以及各種痛症

用量 一回 〇・四—〇・六瓦（錠劑一回二乃至三錠） 一日一乃至三回

包裝 粉末 二五瓦 一〇〇瓦 五〇〇瓦 錠（〇・二） 六錠 三〇錠 〇〇錠 五〇〇

中華民國總代理店

三共藥品販賣所

大連市山縣通一八一番地 振替大連二七〇九番

製造發賣元

三共株式會社

東京市室町

康健平一・活動平一

仁丹活用之秋

由炎暑之虛弱而趨强健、由沈滯而趨活躍、由休養而趨修學

大飛躍最好時令即現今！

此際任何機會宜活用

仁丹培養心身之根基

徵妙藥理作用 仁丹依照最近學說所云藥物學上複合作用極確切合理以爽快、神强健胃腸明晰頭腦

仁丹爲保健起見依最合理之藥劑配合對於人身實具微妙之工作益以仁丹可誇之特長爲藥品而兼含「維他命」其他之營養故仁丹一藥便能發揮藥品與營養之兩效是仁丹乃最簡便之保健藥而爲智識階級所賞用之一大理由也

仁丹

銀粒 配伍朝鮮人蔘及「維他命乙」藥其藥力充實與銀色之感觸尤爲新人物所酷愛

紅粒 更又認爲增加健胃營養殺菌並精神舒暢等微妙之合同功效最稱進步之常備藥

閑消世界

贈坤伶孟麗君　(金子英)

一、孟珠妙曲太鍾情、博得周郎到處迎、何滿一聲高雅調、行雲響遏似春鶯。

二、麗人一顧可人情、傾國傾城百媚生、歌舞拈花顏欲笑、衣香鬢影美眸清。

三、君在梨園久享名、珠喉清韻本天成、稔身現爲醒世、論色論才總屬卿。

山寺煮茗　(雲外　佐藤明)

僧房移榻汲溪泉、急使樵青活火煎、五嶺松濤鳴古鼎、三山香艸裊輕煙、味如甘露昏能散、氣似清霞病可痊、喫去須參趙州意、風流豈獨陸盧傳。

辻澤萬水曰、後半爽秀可喜。

水亭觀蓮　(蟹洲　可兒　清)

亭臨湖畔飽風照、菡萏(草頭)參差白間紅、醉倚玉欄花欲語、娉婷香影水西東。

辻澤萬水曰、通暢流麗、才人之筆。

秋園　(匡汝非)

：蕭蕭風雨暄殘秋、忍見黃花滿徑幽、恰似楚人情太苦、年年對景倍添愁、：朱淑貞

從來騷人墨客、每在金風乍冷、紅葉初飄、偶觸秋思、感慨萬狀、才如宋玉、高如歐陽、悽嘯悲謳、尙不已於情、豈秋有所致然、要其遇隨境遷、曹雪芹所謂春恨秋悲皆自惹、亦係個人心地如何而轉移耶！我是個處逆境而不善悲觀的、所以無論在長夏或者清秋、那大自然裏的妙化、都足以陶寫胸趣、舒適精神、因此我就發現了一個很奇的秘密！這是一個意外的事！造物底確是個不可思議的魔術家、曾幾何時、把一切紅醲綠醉繁華的世界、一變的凉風颯々、黃葉飄飄、萬象蕭素、山川寂寥、其神幻眞不可測、我一面思、信步又到西公園去、這是個清爽的禮拜日、秋色都被滿了園林、儼乎蒼然、此處雖無楓紅、而黃楊的颯颯作響、確乎含蓄着無限的淒愴、惟有數叢美人蕉、燦爛堆錦、尙不忍俯首在秋風下、亦可見物猶有情了！我不捨此地、就擇個幽僻的橙兒默坐、徐徐的呼吸那萬朵的香氛！

「媽媽！你又流什麼淚！」一個微々的音浪、從側面傳來、我自然的隨聲窺探！原來隔着花數、正靜坐着兩個人！一個摩登的太太、一個西裝少年、女的俯首似乎嗳泣、男的一手擁她的腰背、一手爲她拭淚、

「英傑呀！不是我傷凄、你看無情的秋風、把這滿園艷麗的百花、摧殘欲盡、人生也不過是如此！可惜我空生了………」她的淚又滾下來、

「姨媽！你不是抱達觀嗎？你不是說我能解你同情你、你就死而無憾了嗎！何必又傷感、少年低頭伏在她的鬢際、以手撫摸她的酥胸、幾乎把她摟掬在懷裏、

「英傑、我今後要禁止你一點事」她略擦擦臉、兩眼痴睨在

日語自修講座

第二篇　會話

(轉載禁止)

95

五、セツカク(折角)ノオココロザシ(御志)デスカラア(有)リガタ(難)クチヨウダイ(頂戴)イタ(致)シマス。
承你厚意、只好拜收了。

六、ゴドウチウ(御道中)ハナホサラ(尙更)オカラダ(御體)ヲオタイセツ(御大切)ニネガ(願)ヒマス。
路上請格外保重。

七、ソレデハコレデオイトマ(御暇)モウ(申)シマスゴドウチウ(御道中)ゴブジ(御無事)デ
那們就此告辭了、一路保重。

八、サヨウ(左樣)ナラ。
再見再見。

第廿九章　相談

一、キヨウ(今日)ハスコ(少)シゴソウダン(御相談)イタ(致)シタイコト(事)ガアツテオウカガ(伺)ヒニアガ(上)リマシタ。
我今天來是有一件事情要和你商量。

二、ドンナコト(事)デスカオツシヤ(仰)ツテクダ(下)サイ。
甚麼事呢、請說罷。

三、レイ(例)ノコト(事)デスガ、ドウシタラヨ(良)イデシヨウ。
就是那件事、怎麼辦好呢。

寄萍的死

給一棐繩武二兄　(白虹)

是在一九二二年九月的夜間、落着絲々的細雨、點滴的敲動窗前的焦葉、慘酷的西風在眼兒眶着群芳的敗跡、喞唧的蛟蟬、在掙扎着狂飆、可是已表現出預知末路的將至、透進窗紗的風威、已刺透她的衣裳、同時打斷她推敲這一切聲音的幻想、打了個寒戰、征々的在凝視、看、什麼？落紅衰草……呵秋就是這樣的薄情嘛！啊啊！幾春許……？漸瘦的弱體已不勝覓日的焦愁、鮮艷的桃花是怎敵得終朝以淚洗？靈犀一點是永久在顫動着、然始終未左右了她的毅志、不過只恨秋的無情與歡人之生味罷了！

立意誰開他的期間是在月下旬、雖然、放沒食行、緣她猶留戀著她的兒女、同時也是因市上的一般人、都富有能在古董舖高價的心理、但她並不怕這幾與卑視、始終持她的初志、奔那期望的坦途、可是有時顧慮差將來、她又輕化了、結果自忖差、就這樣了却此生麼？永久屈服在異性的胯下麼？啊啊！算了吧！爲迎父母之歡欣、將潔白的身子任差個素不於識人給蹂躪了！不爲不順、至於她、感情固談不到但怎好不盡夫妻的義務？現在兒女在膝、妻的義務已盡不爲失義、既然、有何不可去了！去了！……於是她在夜雨的第二天、拋棄她的父母、兒如、他從她以爲將死的而荒凉的故鄉、似斷梗飄逐一般的流浪到繁華的北國裏、尋她期望的一切、度那飄泊的生活了！雖然、的是她瀕亡的起始

當她到故都的第二天、不期在西長安街見得她的老友、她蒙多情的阿梅女士的不棄與迎賓旅館房金不經濟的緣故、當日便搬到阿梅的寓處、在德順公寓的二號約有一個禮拜、在這一個禮拜的期中、奔忙着入C大學的手續與預備投考的功課、簡直就沒有一點的餘暇、所幸已被取上、就不算空奔波這一切入C大學的第四日就與那松裂她心的更生兒面、論他的學識固不如她、但他的狠性她始終不曉、以至受了他的斯詐與愚弄、比時朋友們也並暗示過、怎奈她不容納友人的金石、持萬以已比人的心理、豪無疑意的與他由友而感而一切……落得精神爲他克服、毅志被他左右、造了些罪惡、得到些苦惱、換一個人、這樣、趁此就可撒手、豈知她猶以爲是她們進程中的必要的途徑、當她接到母親病信的時候、是在一九三一年的八月、雖是不滿意母親的所爲不願回里、但爲母女的關係況在病的期中、怎麼也得省視一次、於是便匆匆的返里、她那曉得是母親聽信流言的原故騙她回來呢？

(未完)

三年前　(雨時)

我已覺到了九歲的年紀、父親送到縣立小學校讀書、那時候拿着嬉戲便是用功、到了高級的時候、也知道應當盡力、才不辜負父兄的血汗金錢、可是諸部神經他不隨你所願、一看書冊之腦袋都疼、要是把他一拋、不異出籠之鳥、和脫囚之犯、一樣

我將入中學頭一星期、我父母深深告訴很和藹的說：「××兒！你現在已覺十五歲了！對於人情你許能明白一點、對於金錢的來處不易因爲你沒受這種壓迫、你是不能曉得的、前幾年因爲你的年歲太小、什麼事也不和你說、就是說了、未免你能懂得、所以我說不能說！你是我的親兒子、難道還有什麼條件限制你嗎？不、因爲你年紀也大起來、我說的話對你有益有害、大概也能判別一點、希望你細細忖懨！細々的考量！古語云：『不養兒不知父母恩』這句話是一點不錯呀！我在少年的時候又何常不像你一樣呢？」父親打了個咳聲、接着又說「你要能夠盡力用功、錢就算沒有白化呀！到學校以後對待長和同學、要敬仰親睦金錢要省儉些、對於課程要時時進步、可是還不要一味坐着像書呆子似的、你的體格不健、雖然你書念的多麼好、沒有好身體不也是白費嗎？在休息時間散步是有益的、對於激烈的運動要少貪些、你要切記！」他說到這兒、聲音有點顫動、話尾還有呼吸的餘音！我聽了這些話、立刻、鼻腔覺着發酸、腦海像沸水那樣澎漲、歡樂的天國實中、變成凄慘的地獄了！

我入學以後！是在家住的、校址距家是很遠、每一到不好的天氣、便感到無限的痛苦、記得有一天放晚學天就下起雨來、帽子、衣服書包、全都濕了、正在這泥道拔涉的當兒、遠々看見慈愛的父親、冒着雨在門前瞻望、我到了屋裏換完衣服、他們都掛出可憐我的面孔、母親問我道：「在道上被雨急着沒有？」我聽着這句話好像拿尖刀刺我心一樣、眼淚也湧將上來、怕被父母看見難心、我使十分力量把他忍住、呆呆的坐着、一句話也沒有答出！拿這管陋筆怎麼也形容不出那時候的難過

我在十八歲那年秋天、父親又客商去C城、走了以後也不知道怎的、覺着一切、好像丟了一件什麼東西似的最使我們歡心的、就是我父親的「回音」裏面是這樣的說

「××兒！我自家北上、一路上都很平安、你們不要時時記念我、可是、人生最苦的是莫如「離別」呀！雖然這麼說、爲衣食的關係、沒有別的法子、不得不如此啊你要好好的念書、不要終貪玩要、這就安慰你父親的心了！要是沒錢化的時候、急速給我來信！

你的父親示」

「這時候不住的幻現、幻現這封信的……！」

九、六、於洮昂路局

洮兒河泛舟記

月之二十四日、爲星期日、午膳後、赤帝施虐、暑氣逼人、闔坐斗室、焦灼異常、適同事左人德君携其令侄左君立强、來舍談天、遂協議作一度洮兒河之遊、以流覽風景、假滌舒暢鬱悶之胸懷也、並各携攝影機、毅然偕行、出門北行、街中溝渠皆盈、道路泥濘、故行路頗費周折、約行數里、出城郭北行、即見石碑聳立、此爲前李旅長冠英之嫂夫人、賢孝之遺物也、門懸石匾、力道勁上書(貞淑足風)四字、筆石諦視、更行數武、即爲萬春花園、余等緩行入園、但見庭中異花奇草、陳設幾編、室內整潔、無異洞天、繞行一周、乃出該園、及抵河涯、已不堪步履、席地而坐、少爲休息、觀河洋來往行人、猶如螻蟻、紅男綠女、恰似桉川四野、彌望河水沼々悉城澤國、淹沒田苗、小舟一堤羣、俄而出東、則老友劉君集、及至近前、漂泊吾等聽命而往、比約質君、揚君慶林等在焉、已離岸呼登舟、斯時也、鼓棹撥水、舟搖搖輕颺而登舟、風飄飄而吹衣、蕩漾河中、觀水勢沿浩、水面浮沉、透麗東流、沙鳥翱翔遊泳、勃々然溢出活潑之精神、集、欣欣然流露愉快之態度、余於此時、心曠神怡、色舞眉飛、又見北岸之間、佳花異卉、紅白相間、百草叢生、綠葉如茵、荣畦田隴、一色青青、佳景無邊、目雖畢瞭、喃喃、青鳥聲婉、囀燕語呢、遊與未闌、奈夕陽幾將銜山且行且談、乃舍舟登路、安步當車、余等乃及至抵家、已七時有半矣、今假公餘之暇、略供同好之一哂、洪爲誌之、

—愛—　(雨鄉投於瀋陽)

在個六月的夏日裏、只見那輪火般、討厭的太陽兒、正在那裏微笑着、欺負一般貧民呢！宅的心裏、是欲表明宅的手段該多們很闕、宅的本領又該多們大明！一般貧苦人民們、熱得走頭無路、有的跑將林中的、有的蹭在綠蔭下的、簡直他們的面目皮膚…一切、完全都離着宅的光線老遠、不敢稍微的無宅光線抵抗、這時候眞驕傲極了、不由得宅、在那裏很得意的笑將起來、正在這個當兒、陡然起了一片聲浪、來打破宅的寂寞了！

「馬車小河沿去不？」

在那一片深綠色樹林中、隱々露出一座紅色大門來、這便是了大學的寄宿舍、由這大門中、走出一個洋服革履的少年來、只見他那點亮的頭髮、與他那秋水般的俊眼又外帶上、一架托里斯托的眼鏡、眞是花上添彩、格外的美麗了、幸而他穿的是男子的水服、設若穿女人的衣履、眞是無人敢說他是男人了、原來他本姓金、名字叫做鐵錚、事大學校的高才生、他不但學問很好、就是品行、也是極好的了、所以一般同學們、完全器重他更有那一般女同學們、屢次向他表示愛意、但是他、只是裝傻、絲毫的不理她們、他的女同學、既見他如此、也只好死心、罷了、因爲今日是星期休息日子、他在校中已經苦悶極了、所以他便整理一整理衣履、出得宿舍門來、便叫一輛馬車、往小河沿遊逛去了、他在一路上只覺得那小風兒、如打拍子一般、一陣々的吹來、不慌不忙的、一陣太陽的光線、仍在那裏、這時雖然那輪辣的光、可是被這可愛的風、吹得不知到那裏去了、他正很得意的坐在馬車上、看太陽、風兒戰鬬呢！忽然那座小河、沿已經闖入他的眼簾了

古本金瓶梅

第五十二回　打貓兒金蓮品茗　鬬葉子敬濟輸金　(八)

月娘在後邊打發兩個姑子吃了些茶食、又聽他唱佛曲兒、宣念偈子、那潘金蓮不住在旁先拉玉樓不動、又扯李瓶兒、又怕月娘說、月娘便道、李大姐、他叫你、你和他去不是、省的急的他、在這裏、恁有刮劃沒是處的、那李瓶兒方纔同他出來、被月娘羅了一眼、說道、拔了葡萄地皮寬、放他去了、省的他在這裏跑兎子一般、原不是聽佛法的人、這潘金蓮拉着李瓶兒走出儀門、因說道、大姐姐好幹營生、你家又不死人、平白叫那姑子家中宣起卷來了、都在那裏圍着他怎的？咱們出來走走、就看看大姐在屋裏做甚麼哩？於是一直走出大廳來、只見廂房內點着燈、大姐和陳敬濟正在裏面絮聒說不了、見銀子、殺金蓮向窗格上打了一下、說道、後面不去聽佛、兒兩口子且在房裏拌的甚麼嘴兒？陳敬濟出來、看見二人、說道、早是我沒曾罵出來、原來是五娘六娘來了請進來坐、金蓮道、你好膽子罵不是？進來、見大姐正在燈下納鞋、說道、這咱晚熱刺刺的、還納鞋？因問你兩口子嚷的是些甚麼？陳敬濟道、你問他、爹使我城外討銀子去、他與了我三錢銀子、教我替他稍銷金汗巾子來、不想到那裏、袖子裏摸銀子、沒了、不曾稍得來家、他說我那裏養老婆、和我罵了這一日、急的我賭身罰呪、不想了頭掃地、下拾起來、他把銀子收了、還教我明日買汗巾子來、你二位老人家說說、那不是？那大姐便罵道、賊囚根子、平白帶了書童兒去做甚麼？剛纔教兩個打夥兒養老婆去來、想必到那裏晚來？去到這樣晚纔來？金蓮問道、銀子在那裏？大姐道、剛纔了頭掃地、拾起來、我收着哩、金蓮道、不打緊處、我與你些銀子、明日也替我帶兩方銷金汗巾子來、李瓶兒便問姐夫、城外有？也稍幾方兒與我、敬濟道、手帕巷口有名王家、專一發賣各色改樣銷金翠手帕汗巾兒、隨你要多少也有、你老人家要甚顏色銷甚花樣？早說與我、明日都替你一齊帶的來了、李瓶兒道、我要一方老黃、銷金點翠穿花鳳的、敬濟道、李瓶兒道、你別要管我、我還要一方銀紅綾銷紅牙顯、六娘老金黃銷上金、不水、色芝蘇八寶兒的、又是閃色五娘花銷金的、敬濟道、你老人家要甚花樣只樣？金蓮道、我沒銀子、只要兩方兒勾了、要一方玉色綾瑣子地兒銷金的、敬濟道、你又不是老人家、要他做甚麼？金蓮道、你管他怎的、戴不的、等我往後有孝戴、敬濟道、那一方要甚顏色？金蓮道、白、刺刺的嬌滴滴紫葡萄顏色、四川綾汗巾兒、上銷金間點翠花樣錦、同心結方勝地兒、一個方勝兒裏面、一對兒喜相逢兩邊闌干兒都是纓絡珍珠碎八寶兒、敬濟聽了說道、耶嗒！耶嗒！再沒了說道、賣瓜子兒開箱子打噴嚏、瑣碎一大堆、金蓮道、怪短命、有錢買了稱心貨、隨各人心裏所好、你管他怎的？李瓶兒便向荷包裏拿出一塊銀子兒、遞與敬濟、說連你五娘的、都在裏頭了、金蓮搖着頭兒、說道、一答兒我與他、李瓶兒道、又起個窰兒、交姐夫還多着哩、五娘的、等子秤秤、剩下的、就與大姐、李瓶兒道、稱稱一兩九錢大姐姑娘萬福、金蓮道、你六娘替了汗巾兒、那三錢銀子拿出來、你兩口兒鬬葉兒賭了東道罷、少便叫你六娘貼些兒出來、明日等你爹不在、買燒鴨子白酒咱們吃、說着、敬濟道、既是五娘說、拿出來、大姐遞與金蓮、金蓮交付與李瓶兒收着、來與敬濟、紙牌來、燈下大姐與敬濟鬬、金蓮又在傍替大姐指點、瞧時、敬濟三場、忽聽前邊打門、西門慶來家、敬濟出來迎接、李瓶兒纔回房去了、家西門慶回了話、說徐四家銀子、後日先送二百五十兩來、餘者出月交還、西門慶罵了幾句、酒帶半醺、也不到後邊、逕往金蓮房裏來

詞訟見聞錄

(善亭雜俎)　(三七三)(說部之二)

董國華妻黨同惡

或爲之蓋印、或爲之致祝詞、或爲之按風琴、唱幾句文明結婚歌、音樂隊的々打打的和著、禮畢入席、男賓女賓一齊來吃喜酒、至喜房花燭情文兼至之花樣文章、茲姑略而不書

大家在韓府、盤旋數日、判詞下、在董趙兩家之親事、得判詞之嘉許、廳長之作媒、格外光榮、幾時結婚、茲姑略而不錄、但錄其八道判詞分列於後、

批第一案之判詞如左

判得侯紫桃、買藥授侯興、侯興下藥毒董福、乃害董福而誤毒鄔奎、舍侯興而禍嫁劉德、在鄔奎則將食無災

遷移廣告

今爲擴充事業起見已向左記地點遷移此佈

大連市小崗子新起街六十一番地

辯護士 從六位 玉置榮吉啓

電話 三〇九三番

大連市西通六十四番地

王仁眼科醫院

電話六七五二號

地址(在常盤橋西廣場 電車道中間路北便是)

完全!!

保護我們的齒牙

獅子牙膏

‖爽快的香味‖適度的刺戟‖適確的效果‖

獅子牙粉本舖

株式會社 小林商店

78—20

美味滋養葡萄酒

赤玉牌葡萄酒

赤玉決非精力之一時的刺戟藥係改造体質的眞爲强精飲料蓋疲勞或倦怠時祇此一杯充分恢復矣

大連

決以大洋十五六萬元 改築永善大舞台
刻由理事會討議投標等辦法中 竣工後寂寞之大連可頓呈繁榮

關於大連市內永善舞台改築事、所有主之大連宏濟善堂因急於改築事、對於借款問題、連次向銀行團方面交涉最近已得有銀行團之承認、以低利年賦、借款於該大連宏濟善堂、據聞此次改築規模甚大、已將一切圖樣製成刻正由理事會討議投標等辦法中、至於其總工費等之數字爲

△舞台改築費爲大洋拾五六萬元、其中由各銀行團擔任大洋拾萬元、所餘五六萬元、决由善堂理事者擔保借欵、並舞台保證金等充之

現在由理事者將投標等辦法議定之下、即可開始招標、於關東廳許可頒下之際、即可以着手動工、通知房戶遷移、折毀之後、於本年十一月間、可將基礎工程竣成、則於明年春三四月、大連市之大舞台即可得出現矣、故依該宏濟善堂之改築計畫、於明四月中旬、該新舞台可得開幕、則在此一二年頗感寂寞之大連市、因該大舞台之出現、可藉之而轉爲繁榮亦未可知云云

爲改正會之名稱事 兩公議會開會
改商會或商務會尚不定 十八日紀念式當多數參加

大連西崗子兩華商公議會爲討論改正名稱及十八日紀念日參加事、於昨十七日下午三時開全體董事會議、會議之結果如下

△西崗華商公議會出席董事二十九名、關於右記之議案、由麗會長報告議決如下

一、改正名稱、全體一致改爲「西崗商會」或「西崗商務會」之二個名稱因爲與大連公議會一致起見、依大連公議會議決後決定之

二、十八日之紀念式、除全體董事參加外、全體會員亦均通知、當日各持滿日兩國國旗到西公園內集合參列紀念式、並參與遊行等

△大連華商公議會、先於下午二時半開常任董事會議出席者張本政會長、劉仙洲副會長、常任董事安慈民、黃信之、李瑞亭、曲樂亭、遲子祥、王信齋氏、等協議之後、於下午三時半開全體董事會議、決議之項如下

一、改變名稱事、因一時不能決定、改用商會、或商務會、或其他名稱、故或再開會討議之

二、十八日參加紀念式事一如西崗子公議會、除全市商民懸掛滿日國旗外、除董事會員外、期多數前往參加云云

詐欺犯落網

市內沙河口黃金町四十四番地居民孫德玉之妻、於十六日在其宅中突去一年約三十歲之滿人、聲稱欲買海菜等語、蓋孫宅常以販賣海菜等爲生、致人皆知之、往購者大有人在、孫妻以爲顧主已至、除招待外、並訊欲買若干、該人答買價值金票三十圓上下、但因手中無現欵、請於明日至西崗某洋鐵商處取錢可也、孫妻本爲鄉婦、因而應諾、該人持菜去後其子工畢返回、母告一切、因知事不佳、前件所約之洋鐵舖訊問、則此人已早往他處去矣、始知被騙、於是同洋鐵舖之櫃夥等四出追趕、卒將欲逃未果之詐欺犯追捕、送交西崗署目下正在審問中云

急行列車改點 特新命名稱
應募當選者 鴿、隼、百靈

滿鐵會社鐵道部自十月一日起、爲改正旅客列車之時間乃乘此機會、將晝間之急行車、即第十一、第十二、特命以一般易於親近之名稱、使明瞭鐵道歡迎民衆之趣旨其名稱經懸賞募集之結果、應募者總數竟達六千四百六十八之多數、爲公平選擇計村上鐵道部長、特委囑急行列車命名選定委員、大連民政署長竹內德亥、大連市助役岡野勇、大阪商船大連支店長高見三吉、大連汽船船客主任高山謹一、滿洲文化協會專務理事貝瀨謹吾、大連新聞社社長實性確成、滿洲日日報社營業局長佐賀秀雄、滿洲報社社長西片朝三、關東報社副社長市川年房、泰東日報社主幹柳町精、國際觀光局副幹事片岡春隆等氏選定之、於十七日正午在大和旅館特開委員會協議投票之結果、決定如左之命名即

一等 鴿
二等 隼
三等 百靈

取締腐爛瓜菓與不良罐頭

沙河口警察署前者因虎疫流行不止、曾施行防疫方法、後以虎疫之發生、皆由飲食之不注意、故除警告市民、切勿暴飲暴食外、並取締管內各地販賣之不熟及腐亂之瓜菓、以期舉防疫之效果、並於九月十日起至十五日止之五日間、在管內嚴重取締販賣及製造罐頭並其他食料品、以免因此生疫、現查當時檢出不合格販賣之食料品及罐頭等爲數極多、始終不可食用、故於最近將該等檢出之物品、全部任意廢棄矣云

虎疫已消滅之大連市 忽又發生一名
患者宋學榮送入療病院 家屋及附近全遮斷交通

市內各警察署、因皮子窩方面發生極猖獗之虎疫、不時嚴加預防、以免流入市內、致遺市民之不幸、一方關東廳亦有鑒於此、曾於數日前通令管下之各警察署、轉飭各管下之派出所、嚴禁該虎疫流行地輸入之海產物、及其他、嚴禁其販賣、由此觀之、官廳對於虎疫之防範上、可謂無微不至、雖然官民雖皆知虎疫之爲害、群起撲滅、奈其蔓延力既速、且大非人力所能發見者、在此不遺餘力之防疫聲中、竟有患疫者發現於市內、據調查患者即西崗子管內之宋學榮、經詳爲診斷、乃爲虎疫之疑似、雖未診明、爲真性、然爲防患未然計、却不得不按防疫方法、而防範之、故除收容病人於療病院中外、並更施行嚴重之消毒、而身均療病院中之宋學榮、因有虎疫之容疑、官廳對之極爲關心、不時診斷、及迭次檢鏡、早期明其真像、藉資防備共傳染至十七日午前卒經診明爲真性虎疫、如是大連市內各警察署、突呈恐慌不安之狀況以爲虎疫既留下根源、則今後之大連市、突不免一再受其害、故將患病之附近及其家屋遮斷交通、並聞各署之衛生係、目下正擬重施防疫之施設云

第三屆軟式網球聯賽 特開代表會議
參加者計共六個團體 比賽期決定於廿五日

大連青年會主催之第二屆青年軟式網球奉天閻市長之銀盃聯賽會、於九月十一日截止報名、業將一切手續、均已籌備妥當、計加入與賽之團體、共計六個、即大連師同、電鐵、旅高公、青、普蘭店、皮子窩、等六隊對於抽籤決定一切辦法、特於九月十七日午後四時半、在該大連青年會館開代表會議、出席者爲右六團體代表及評判方面、滿洲體育協會主事林田學氏、及評判岡氏等五六名、並青年會張洪五總幹事等開會、該代表會議之議案、如下抽籤後之情形明日再爲披露

△代表會議議案
一、比賽方法淘汰制
二、審判聘請體育協會庭球部幹事擔任之
三、球 本賽會指定球玉澤運動俱店
四、各隊對抗抽籤決定之(九菱)印爲標準
五、比賽時間 九月二十五日(星期日) 午前九時開會
六、比賽局數 勝負以七局爲制限以先得四局者爲勝
七、發球指定一人發全局終止不準更換
八、各團體選手代表人員設有定席不得隨意入場
九、選手在比賽進行時他人不得旁理論
十、各團體服裝務要整潔以壯觀瞻
十一、決定九時開會各團體務須在開會前到場
十二、錦標保存法本聯賽會錦標須連得三次方能永久保存但本屆受得者、須在十日內送還主催方面保存之、於第二屆舉賽時、在發表日期起、由主催方面、仍歸還於上屆受得者、並在第三屆之大會日由受得者正式返還於主催者

爲賑濟北滿災民事宜 劉仙洲氏特風塵僕僕
十九日再赴奉商議救濟方策

爲世界紅卍字會重要事務赴大津北平之大連華商公議會副會長劉仙洲氏、在平津逗留一個月餘、乃於日前乘濟通丸返連、聞劉氏於明十九日再赴奉天、或到哈爾濱仍爲紅卍字會事前往商議、據劉氏所談

個人對於紅卍字會事專心去作、此次赴平津、亦爲北滿之水災救濟事而往者此次紅卍字會總會對於賑濟水災民除應急之救濟外、決再以二十萬元購洋在災區一帶、作結冰期後之冬賑、如設立粥廠、施捨棉衣等、均爲今而後之急務、然而我紅卍字會之事業、不能長久的救濟、每逢天災人禍、兇年等均作急先鋒之第一步救濟工作、其他永久的或全體的均當由政府方面接手、本來救災如救火、愈速愈妙十九日再赴奉天、商洽一切事宜、如於必要時、尚得赴哈爾濱一行、以完成紅萬字會之使命、往返須半月云云

派武裝警官北上應援 保維地方治安
大連沙河口兩署各派多人 已於十六日夜出發北上矣

滿洲事變以來、迄今已滿一年、在此已往期間、北滿各地及滿鐵沿線一帶、每多匪販出現、官廳爲保護地方之安寧、曾屢與匪人相抵抗、企圖一網打盡、使北滿平安無事、滿者因剿匪之警員不足於用、曾迭由市內各警察署選拔精良之警官、前往應援、今者鞍山及奉天兩地、又迭遭匪擊且有逐漸猖獗之勢、爲期今後永去此患、保護商民高枕無憂計、於十六日經西部大連沙河口署、選拔該署中勤務多年之警官二十二名、分往應援計、已選出之二十二名、共分爲兩班之下、一班由杉本半吉部長率領、於十六日夜已搭車北上直赴鞍山應援、而第二班則豐福傳部長引率之下、直往奉天應援、每班各有警官十名、與率領之部長合計十一名、當由大連出發時、市內各機關及有力者、多往恭送、臨起程時、各警官面帶欣容、武裝整齊、頗極一時之威武此外並有大連警察署亦派警官二十餘名、分往北地維持治安云

大善士源源助捐 救濟水難災黎
寺溝商民會與當業組合 將募得賑欵送交公議會

本埠此次對於北滿水災募賑欵事、各機關均分別募集賑欵、所有成績、已分別刊載本報、以集腋成裘之宗旨、各方面源々捐助者大有人在、昨有大連寺兒溝商民會募得賑欵小洋七百三十三元、大連市當業組合募得小洋一百元均送交大連華商公議會、求爲之轉解災區、以救濟災民云云

廣播順序

九月十八日(星期日)
自午前八時二十分
滿洲事變一周年記念會實況放送(滿俱球場中繼)
自午前十一時四十八分(奉天放送局中繼)滿洲事變一周年記念放送
一、紀念放送開始之辭(關東軍司令部附陸軍步兵少佐)堤雄平
二、講演(柳條溝之爆破)獨立守備步兵第二大隊第三中隊河本末守
三、講演(柳條溝爆破鐵路修理實話)滿鐵修理班
四、講演(獨立守備步兵第二大隊第三中隊長北大營攻擊談)獨立守備步兵第二大隊副官川島正
五、講演(南嶺之攻擊)獨立守備步兵第一大隊第三中隊武田定治
六、講演(滿洲建國)關東軍司令部附陸軍少將板垣征四郎
七、建國頌歌(君が代)奉天市政公所音樂隊
八、新聞(大連放送局)
自午後三時三十分新聞
自午後六時十分
一、新聞
以下內地中繼(六時三十分)
本庄中將歡迎之夕 東京府市商工會議所共同主催
二、致詞 東京市長永田秀次郎
三、天皇陛下萬歲 東京府知事香坂昌康
四、帝國陸軍萬歲 商工會議所會頭男爵鄉誠之助
五、致詞 陸軍中將本庄繁
六、講演(戰歷紹介)
一、嫩江河畔大興附近戰鬪 陸軍步兵大佐濱本喜三郎
二、南嶺激戰之回顧 陸軍步兵中佐小河原浦治
三、馬占山討伐騎兵之行動 陸軍少將山內保次
七、吹奏樂 陸軍戶山學校軍樂隊
一、行進曲聯隊毛爾內之作 指揮樂長伊藤隆一
二、軍歌北大營
三、川上清作詞、戶山學校軍樂隊作曲
四、軍歌(嗚呼我滿洲)嚴谷小波作詞
又(意想曲)戶山學校軍樂隊作曲
五、攻擊、山本重三郎作曲
六、東京市歌、高田耕甫作詞山田耕作々曲
八、君代歌(一同)指揮陸軍戶山學校軍樂隊
九、閉會之辭 東京市教育局長藤川利學
以下奉天放送局
一〇、講演(滿洲事變之所感)關東軍司令官武藤信義
一一、講演(滿洲事變一周年之所感)奉天市長閻傳紱
以下大連放送局
一二、新聞
一三、氣象通報
自午後九時三十八分奉天放送局
講演(獨立守備步兵第二大隊長北大營之攻擊回顧談)哈爾濱憲兵隊長憲兵大佐島本正一

迅速代辦
已有之房產、土地做押保證可以貸借金融額數多少不拘利較底、非常便利、有用者請到
大連中央公園停留所前
中央國旗店 電八四三七

大連華成綢緞百貨店於陽曆九月十六日先行交易擇日開幕各貨一律照本奉酬倘蒙惠顧無任歡迎
伊勢町六十番地 電話四五八九番

茲選出大宗男女 夏令衣料
紗羅印花紬等概
照原碼六扣 垂青諸君
倘希速臨是盼
大連市平和街
新昌號綢緞莊啓
電話 長四九〇四 三八四七番

猪肉漲價廣告
啓者敝組合創立以來深蒙各界主顧歡迎之雅意無任銘感茲因今歲入夏以來北地以及南滿沿線肥猪缺乏太甚市價逐日暴漲若仍售前價則連瀆同業虧損甚鉅營此業者實難維持屢經組合招集全體會議討論方策暫時提價以維持現狀以待猪價稍落肉價亦必隨之廉售以答主顧之厚意恐未週知特此聲明
今將現議價目開列如左
一、零售上等肉每貫小洋銀參元五毛正
一、零售中等肉每貫小洋二元八毛正
一、供館子代骨肉每貫小洋銀二元八毛正
一、零售三等肉每貫小洋銀二元五毛正
一、供小賣家代骨肉每貫金二元五毛正
一、同提骨肉每貫金三元正
昭和七年九月一日
大連獸鳥肉商組合啓

大連世興金店
欲用文明禮物 不獨壯觀美麗 請贈銀器維良 能作永遠紀念
本店發售十足加煉條金頁金精造金銀時裝首飾珠翠寶石價值便宜今爲便利主顧推廣營業起見特製純銀琺琅美術彫刻禮品、盃、瓶、鼎、盾風景、人物、香爐、寶塔、酒器、玩具、等類物美價廉出品迅速如蒙惠顧竭誠歡迎
開設 浪速町二丁目六六 長電話八六一八番

大連電影院(上海大戲院舊址)
中秋佳節選映巨片
(武俠驚人冒險愛情)
女俠白玫瑰
曠古未有電影界最大貢獻 ●導演張惠民●
空前絕後藝術界無價之寶 ●主演吳素馨●
◀華劇公司出品▶
◀中秋開映三場▶

本社電話
經理部 四〇三四
編輯部 七五一三
新社屋 二八一四

岐山醫院
各科診察病室完備
醫師楊鳳鳴
小崗子平康街五十七番地
電話四六五七

APOLLO
愛普盧
經理
英國最新式的!!
自動留聲機及各種唱片
聲音洪亮字句清晰
西德泰
大連監部通七十七番地
長電話 六四五九 八五九四 番

滿洲報大連沙河口分社 電話九三一四番

請服山得爾彌地
SANTAL MIDY
五淋二濁、腫痛危險不幸而患之實爲不可告人之隱病法國彌地約廠有鑒於此爰採精粹之葯料製成山得爾彌地葯丸患淋濁者依法服之無論病症之久暫腫痛之輕重非但痛除腫退指日可期抑且濁止淋通永不復發但有須請諸君注意者即山得爾彌地每丸之上均印有(MIDY)爲記無此記者必係僞品
全國各地中西葯房均有出售
上海江西路三六七號 華商新華行獨家經理
服法 初服每點鐘一丸歷兩日夜不息以後五天每天服四丸
注意 服葯期中宜節勞忌發熱物提食辛辣及須戒房事

世界最新 婦女靈藥
調經種子 美容補腦 長生不老
女界福
總發行處 大連平和街德記全棧大藥房
各埠藥房均有代售 振替大連四四七六 電話二一二八五

臨時特別大競馬
開催日 九月廿三日(祭) 廿四日(土) 廿五日(日) 十月一日(土) 二日(日) 三日(月) 每日午前十時開始(雨天順延)
勝馬投票券 單勝式 複勝式 各金五圓
彩票入場券金壹圓
勝馬投票附加券金一圓
於每次投票券附加券據還付規程則還付之
景品
一等 金四萬圓 一張(鄰賞各金六百圓)
二等 金一萬二千圓 一張(同各金四百圓)
三等 金一萬圓 一張(同各金二百五十圓)
四等 金四千圓 一張(同各金一百圓)
五等 金八百元 十一張以內
附加賞一等當籤番號末尾賞各金三圓 末尾賞於各代賣店還付
彩票入場券代賣處
心齊橋通 榮商會 電二二二〇七
浪速町一五八 袋布鋪 電四四五
信濃町一四一 原田商會 電四三六一
山縣通一四四 東和汽船株式會社 電五一〇五
聖德街四丁目 榮太郎書店 電九五〇七
西崗街一二五 仁泰錢莊 電四二五二
盛部通六九 洪來永興服店 電五七六六
奧町一 山田商店 電六一六八
浪速町七九 福田納子店 電四三四〇
春日町一八 廣信社 電三七一七
沙河口大正通 泰山洋行 電九七〇三
橋立町一〇 露天市場事務所 電三七二四
千代田町六 興順盛 電八六三八
近江町一〇八 近江堂 電七七一二
大連競馬俱樂部 電話三二五三

經濟

日對滿輸出 已增加五倍

互惠條約暫不締結 日外務省所持意嚮

(東京十七日電訊)日本對滿貿易、本年上半期、比較去年同期、輸出增加五倍、滿蒙地方、實爲絕好市場、今後大可期待、尤其滿洲國已入建設時代、則從來之麵粉、棉絲布、砂糖、雜貨、及工材、洋灰、電氣材料等、之建設材料、其輸出更將旺盛、兩國貿易關係、自必愈爲親密、一部分人且注意及日滿經濟上、將來必須締結互惠條約、關此日外務當局所持意嚮如左 互惠條約乃將來之事、當然爲必須考慮之問題、然現在甫經承認、在實際問題上、除卻一部外、尙未迫及締結互惠條約之必要、外務省暫以過渡辦法、準據中日條約、徐待時期之到來云

六月	二六、一七〇三四九	一七四九〇、一〇〇
七月	一五、〇九九九四	一三五五八、九九五九
八月	三〇、三八八四〇〇	一二、八七一九一〇
合計	二〇六八八一六七一六七二	一三六六八五一二

▲輸內

一月	一七、九八〇二四二	八、二二三、六三六
二月	九、三八一、一八〇	六、三六一、八三六
三月	一一、二九一、五八二	九、九〇九、五三二
四月	一九、二七六三五七	一〇、三五〇八二七
五月	一七三四四、七一一	七、三三一、三三八
六月	一四、一七、七二一	七、八三一、三五七
七月	一七、四六三三二二	七、〇八〇、九二七
八月	一七五〇四、五九九	八、三〇七、二三四

倫敦小縮紐約未動 標金價頗堅硬 神戶日美滙兌提高 東滙大價七十九兩

(上海十七日電訊)銀塊、倫敦小縮、紐約仍然未動、標金開價小平、嗣後昨日多賣之義豐永志豐永不時返存、高處震昌永少賣、全市交易不多、價頗堅硬、東滙接神戶日美價高、大連背存、賣付不多、最大價漲至七十九兩、多賣、賣價復落至七十七兩七五云

雜貨輸入與 餅豆輸出增

本年八月關東州貿易、增加原因輸出、大豆豆餅之運銷海外極呈殷賑所致比較去年激增如左

大豆	一、六五一、一五四八圓	
豆餅	一、六三一、五九三圓	

輸入品如左、主要雜貨品大部分各呈增加

小麥粉	二四五、六三〇圓
砂糖	一五五、九一五
棉花	八五八、六二四
綿織糸	四二五、一九九
綿織物	一、八二三、七七八
麻袋	一、〇七六、〇七一
毛織物	二八五、三四四
鐵及鋼	三〇五、一〇四
紙	三一一、〇九八
藥材及藥品	一四五、五〇三
建築材料	七〇四、一三九

合計 一二四、四〇七一 四五五三六六即輸出一月以來即比前月增加、輸入二月增加、四月以降更形激增云

日本八月份 對外貿易額 二億二千萬元

東京十六日電訊、據大藏省發表、八月中包含內地、朝鮮、臺灣南洋等外國貿易額如左、出超增加四千二百六十六萬五千元內容如左(單位千圓)

輸出	一四〇、三二七
輸入	一七八、五八二
計	二一八、九〇九
出超	六一、七四八

尙一月以降累計頗入額一億九千九百十萬六千元、比去年同期入超增七千八百七十五萬五千元

日美滙兌 復續騰 提至廿四元

(紐約十七日電訊)日美匯兌續騰卅七仙、已提至廿四兆十二仙、收盤氣勢、頗覺鞏固云

累計額增加 輸出五成一分 輸入七成五分

如昨報所載由本年一月至八月關東州貿易

輸出	一〇六、六六二、六七一圓
輸入	一二四、四五〇、七四四圓
合計	二三一、一〇七、四一五圓

與前年同期對比輸出七〇、一九六、五五〇〇圓(五成一分)輸入四九〇九五〇一八圓(七成五分)均各增加今將各月趨勢示左

▲輸出 本年 去年

	本年	去年
一月	一八、四三七四一	一六、八〇五、五八
二月	一四、五三三六七八	一六、六五六八五六
三月	二三、〇五一、七六	一〇〇六二、五五三
四月	一八、一七二七八	一八、四三三〇二二
五月	二二、一三〇〇五四	二〇、八〇八六七二

八月份業績 電車自動車

自銀價昂騰以來、電車汽車華人乘客非常增加、而滿電當海水浴時期、收入意外增加、玆查八月份電車業績如左 乘客二、四六七、六五九人、收入一〇七、二四八圓、以之與去年對此對比增加一三九、四八八人一五、五四九圓 又自動車業績 乘客三一九、五六〇人、收入三增加九、五六八圓、比前年五四、九〇三人、八七六二圓 查其增加率電車乘客五分九厘、收入一成七分、自動車乘客二成一分、收入二成九分云

美國計劃 投資滿蒙

新京訊、紐約銀行家夏德氏近偕秘書羅士氏到奉、據傳此行之計畫、欲將美國遊金投之滿蒙、故先來調查、美之投資滿蒙之原因有四 一、美國金融界因遊金過多 一、在其國內既無投資餘地、日本因美僱水跌落故滿蒙之投資以美爲有利 三、滿蒙之未經開發土地甚廣、以美之資本開發藉救世界的不景氣 四、因滿洲國立國方針有示門戶開放歡迎世界投資

德總統興登堡 再頒緊急令

柏林訊、興登堡大總統所簽發之新非常緊急令、共分四條、其最特別之一條、爲予資本家以減低工資、租借勞動之權利政府有干涉稅收策之可能性、及調解失業救濟金之問題、緊急令在其經濟政策一條中、列舉繁榮生產之辦法、爲與銀行作密切之合作、對於資本家方面則將一稅大加減輕、運輸稅停徵一年、資本讓渡與移轉之稅、加以減輕、土地捐亦予核減、政府發行稅捐證券、該券在一九三九年前代作國家稅捐、在借貸政策及經濟不活中、提出數大分工企業撥予借款、此外、撥與國外區域五百萬馬克、及予工業銀行大宗備款、但同時頻進行增高人頭稅、以所有重荷加於廣大勞動群衆之肩云

煤油防捐 嚴禁重征

青島訊、煤汽油自民國十八年二月一日起、國府規定稅則征收進口全稅、不得再征其他稅捐財政部早經通令各省財政機關知照、玆因據各地煤汽油商呈請、各地尙有征收煤汽油雜稅情事、殊屬非是、特再函咨各省省政府轉飭所屬遵照、省府准咨即轉飭財廳、財廳奉令現已通令各縣遵照、茲將其訓令錄後 爲訓令事、案奉山東省政府財字第八五〇二號訓令內開案准財政部稅字第二三七號咨開案查煤汽油自民國十八年二月一日起、由海關照定稅則征收進口全稅後、不得再征其他一切任何稅捐早經國民政府明令飭遵、並本部再三申令禁止重征、旋據各煤汽油商行紛紛具報、各地方徵收機關、仍有巧立名目、重徵稅捐及藉故留難情事環請禁止等情、前來復經本部通咨各省政府查照、成案轉飭所屬一體遵照、勿得再有重徵及留難等情事各在案、玆復據各煤汽油商先後報稱各地之徵收機關及駐軍對於煤汽油重徵各項稅捐仍整見疊出、懇請將迭次禁令行重申以恤商艱等情、查煤汽油即經一稅通行、自不得再有其他稅捐以致重累商民、及損政府威信、玆據前情、除再令咨及咨行軍政部外、相應咨請貴省政府煩重迅予轉飭所屬、一體遵照停征以恤商艱、而爲功令並盼見復至紉公誼、等因准此、除咨復外、合行令仰該廳即遵飭所屬一體遵照、此令等因奉此、除分令外、合行令仰該縣長即便遵照並飭所屬一體知照此令

爲振興貿易決設 滿蒙輸出組合 十月初旬將開發起人會

東京特訊)貴族院議員東園基光子、工政會之倉橋常務理事等、決創設東京滿蒙輸出組合、近將招開發起人會、大約十月上旬可開發起人總會、計畫以該組合爲模範、於大阪、京都、名古屋、等全國主要都市、組織滿蒙輸出組合、並作一聯合會、刻正準備中、定於廿一日午後在丸之內日本商工會議所、開常議會、俟全國代表者出席後、該組合之發起人代表東園子爵、倉橋常務理事、商工省貿易局長高澤進氏等、均予列席、對於促進滿蒙輸出組合聯合會、決熱心提倡參加、迄至今日、聞東京豫定加入該組合之會員、已達五百名云

羅馬失業人數 共二十萬人

(維也納訊)據不加勒斯多訊、羅馬尼亞之失業工人、增加頗速、據改良派之工會報告今年四月統計、全國八〇〇、〇〇〇工人中、有三〇〇、〇〇〇工人失業、自四月以來、情況即愈益惡化、關閉企業多所、日前又有在勃拉伊洛夫之高里登保最大製鐵工廠完全工裁撤停工、人千名以上、至失業工人在羅馬尼亞之狀況則無任何救濟金、且有如(勃拉索伊拉普克)報所載下述之事實發生、工程師奧拉西、希圖逃出國境、被警察逮捕審之據供在羅馬尼亞實無覓事之可能、亦如其他羅馬尼亞失業工程師之願望、欲逃往蘇聯云

本埠特產 商情(十七日)

▲大豆(單位厘)

限月	開行	最高	最低	散行
九月末	五六二〇	五六五〇	五五七〇	五五七〇
十月末	五五六〇	五五九〇	五五一〇	五五四〇
十一月末	五五三〇	五四四〇	五三九〇	五三九〇
十二月末	五四九〇	五四二〇	五三六〇	五四一〇
一月末	五四二〇	五四二〇	五三六〇	五四一〇

所成數 百十車

▲高粱

限月	開行	最高	最低	散行
九月末	二一〇	二一三〇	二一〇〇	二一二〇
十月末	二三〇	二二六〇	二二三〇	二二五〇
十一月末	二四〇	二四三〇	二四〇〇	二四二〇
十二月末	二五〇	二五四〇	二五一〇	二五三〇

所成數 四十三車

▲現貨前場

混保大豆	帶皮 五七四〇	不帶皮 五七四〇
所成數	五十車	
通大豆	帶皮 五三二〇	不帶皮 五三二〇
豆餅	一六九〇	一六八〇
所成數	一萬二千枚	
豆油	一五九〇	一五九〇
所成數	五百箱	
高粱	二二二〇	二二六〇
所成數	六車	

包米未安

本埠錢鈔

	開行	最高	最低	散行
紅期	九八五	九九〇	九七五	九八五

成交額 近期一千五百七十萬圓

▲現貨交易 銀對金 銀對洋 金對洋

	銀對金	銀對洋	金對洋
九時	九七四五	一三六四五	一三二二五
十時	九七五五	一三六五五	一三二四五
十一時	九六五〇	一三六五〇	一三二〇〇
十二時	九六五〇	一三六五〇	一三二〇〇
二時半	九八五〇	一三六三〇	一三三〇〇
三時半	九六五〇	一三六三〇	一三三〇〇

所成數 銀對金四十四萬二千圓 銀對洋一萬八千圓

電報滙兌

倫敦銀塊	一七片四分三
同前場	一七片八分七
紐約銀塊	二七仙八分五
孟買銀塊	五六留比六分二
英美滙兌	三弗四七仙二分一
美日匯兌	三四弗一分二
中美滙兌	三〇弗四分三

▲印度棉花

弗哥爾	一九五留比
布羅其	二一七留比
奧姆拉	一七三留比

▲美棉

現貨	七仙〇五
十月	六仙九八
十二月	七仙一二
一月	七仙一八
三月	七仙二〇
五月	七仙四一
七月	七仙五一

▲神戶滙兌

日美賣	二三弗八分五
日美買	二四弗〇
正午賣	二三弗四分三
正午買	二四弗四分〇

▲匯豐掛期

日	八〇三兩〇〇
英	一志八片七五〇
美	三〇弗六二五

▲上海標金

開行	七二兩三九錢
最高	七二八兩三錢
最低	七二三兩五錢
收盤	七二七兩二錢

▲上海外匯

日滙	七八兩〇〇	七七兩五〇〇
英滙	一先令九片〇	一先令九片〇六二五
美滙	三〇弗四二七五	三〇弗三六二五

商品市場

▲大阪三品 前場開盤 後場收盤

限月	前場開盤	後場收盤
九月	一五三一〇	一五三九〇
十月	一五八五〇	一五八五〇
十一月	一六〇五〇	一六〇五〇
十二月	一六三七〇	一六四〇〇
一月	一六六〇〇	一六七〇〇
二月	一六六九〇	一六八五〇
三月	一七〇三〇	一六九五〇

▲神戶期米

當限	二二五 / 二二〇〇
中限	三三七 / 三三四五
先限	三三六 / 三三八七

▲大阪棉絲 前場開盤 後場收盤

限月	前場開盤	後場收盤
九月	一五五一〇	一五五九〇
十月	一五八五〇	一五八五〇
十一月	一六〇五〇	一六〇六〇
十二月	一六三七〇	一六四〇〇
一月	一六六〇〇	一六七〇〇
二月	一六六九〇	一六八五〇
三月	一七〇三〇	一六九五〇

▲橫濱生絲 前一節 前二節

限月	前一節	前二節
九月	八三〇	八七〇
十月	八四二〇	八五八〇
十一月	八四〇〇	八五九〇
十二月	八四一〇	八五一〇
一月	八四三〇	八五九〇
二月	八五〇〇	八六〇〇

▲印度麻袋

綠紅袋	二八留比四分一
藍紅袋	三一留比八分三
滙兌行	九一留比〇分〇

▲大連股票

五品期	一五、四〇 / 一五、五〇
豆新期	……
錢鈔期	一七、六〇 / 一七、九〇
五品期	一六、三〇
豆新期	……
錢鈔期	二九、五〇 / 二九、五〇

北地行市

(奉天奉票)	現貨	六六〇〇
(奉天大洋)	現貨	九一、〇〇 / 九一、五〇
	定期	一〇九、七〇 / 一〇、九九
	高	一一〇三〇 / 一〇、七〇
(開原大洋)	現貨	九一、五〇 / 九一二〇
	定期	……
	高	……
(安東鈔票)	現貨	一、一二九四
	匯兌	九九、一一兩
	定期	一、一三〇七
	高	一、一三〇五

各地發送量

▲開原	豆	五車
▲公主嶺	豆	一車
	粮	三車
	穀	一車
▲四平街	豆	二〇車
	穀	一〇車
▲長春	豆	一車
	餅	七四車
	穀	四六二車

大連到貨量

大豆	豆	二二九車
高粱	粮	二一二車
雜穀	餅	二車
	穀	九車

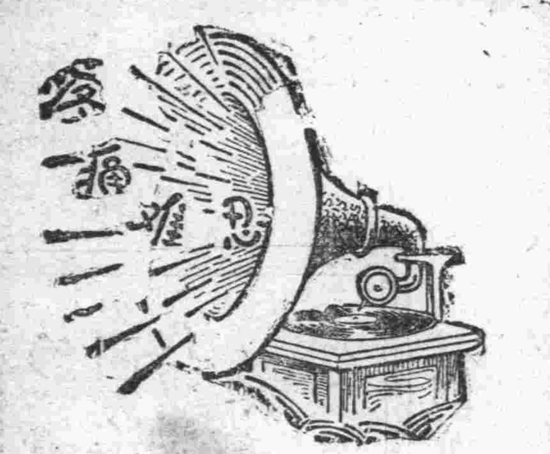

腎病留聲機

某嘗患風濕骨痛。腰痠背痛。手足麻痺。痛楚萬狀。逢人便道。入腎之爲腎病留聲機。

蓋風濕骨痛之起。直接由於血液不清。間接由於腎臟不強。因腎臟爲澄清血液之所也。欲防風濕。先須強腎。欲圖強腎。請服第威德補腎丸。

各大藥房均有出售

第威德補腎丸

長春益發銀行

安東 上海 天津 北平 樂亭 山海關 德州 濟南 泰安 周村 臨縣 留守營 營口 四洮 昌黎 奔城 克山 北林子 佳木斯 富錦 哈爾濱 吉林 黑龍江 安達站 雙城 下九台 四平街 張家灣 大連 開原 三岔河 公主嶺 鳥吉密河 草帽溝 哈爾濱 奉天 象河湯 烟臺 青縣

本行專辦各處滙兌並作存放各種款項外放信用保證貼現抵押收存定期活期均可相商規定利率無不公道允匯四票匯等類悉從客便所收滙費特別低廉信用素著手續簡捷久爲各界諸君稱善並爲便利顧客起見收付各欵及匯兌等項於營業時間外猶可通融玆將通匯各處地點列下

本行營業部 日電話二〇五匯兌部日電話二六一 電話二九六總經理室日電話六七三 儲蓄部電話 掛號華文四一三五 日電話三六三

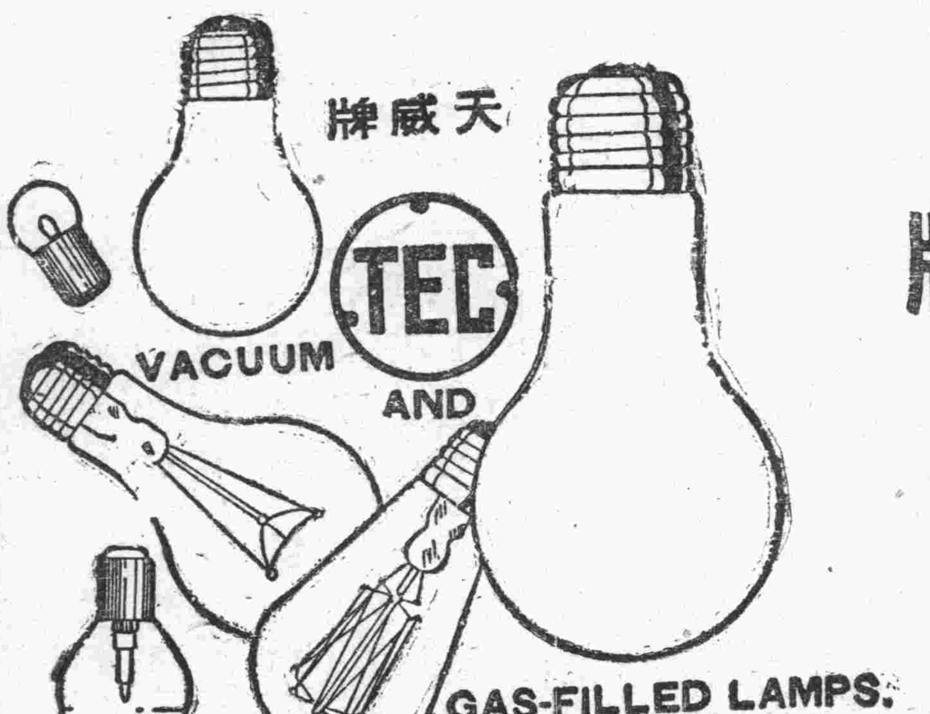

商標 TEC 註冊

天威牌

PATENT NOS.

26532	39255
26652	39448
27913	42161
27914	43800
28789	43745
29954	45490
29955	50470
32153	60381
32366	62921
34530	71092

天威牌 珍珠淡氣泡

敝社所新發明之珍珠淡氣電泡乃由光學專門技師在敝社直屬之研究所考查世界各國照明學理加以技術的方法而造成者材料特佳外容美觀內面磨砂光亮雖強決不眩目其放射之光線緩而和清而爽視之婉若珍珠故名之其外殼全面非常光滑故汚垢積塵等決不妨碍而易於拂試無論何時可保其特殊潔淨之面目及於吾人衛生上大有裨益焉其內容乃選純精炭絲復充於瓦斯淡氣其放出光線借賴瓦斯氣之助光亮特強故消耗電力藉得節省顧此珍珠淡氣電泡中外馳名爲各界所歡迎者此番敝社爲酬謝東省之主顧起見特大擧輸入以資貢獻伏祈各界賜顧無任歡迎之至也

東京電氣株式會社

大連市連鎖街本町通電五二一五五
哈爾濱埠頭區地段街電四七七五

女子無才便是德

此種舊思想必須打倒而革新之

昔人每以女子無才較爲有德但是此種思想隨世界之進化已成過去名詞再無立足之餘地矣思想如是藥物亦然即以潤腸品而論那些粗劣之瀉鹽瀉油今已逐漸淘汰而代以科學新品清導丸此丸係最新之潤腸劑導滯平肝盡美盡善和平功力出自天然不特無臭無味勝於舊品而且潤腸而不峻瀉和胃而不絞痛君如患有便祕頭疼肝陽膽疾頭暈舌苔面疹口臭等疾但服清導丸便可快心快意諸症告瘳絕不損及絲毫於腸胃也

各藥房均有出售或直向上海江西路四五一號韋廉士醫生藥局函購每瓶七角三瓶三元五角郵費免收